TIEMPO PARA SANTIAGO
HOY: BUENO.—
EDICION DE 20 PAGINAS

LA NACION

SABADO 19 DE MARZO DE 1949
SANTIAGO DE CHILE
Precio $ 2.-

VIBRANTE LLAMADO A LA UNIDAD DE CLASE TRABAJADORA HIZO S. E.

"Seguiré gobernando con los mismos partidos", agregó en Peñuelas

Se dió a conocer la mayor alianza defensiva de la historia

Pacto del Atlántico impone un freno a la expansión de Rusia

"Un ataque a Europa es un ataque a EE. UU.", dice Acheson

PACTO NO AFECTA A LOS PAISES DE AMERICA LATINA

WASHINGTON, 18.— (UP).— (Por Donald . González).— El Pacto del Atlántico Norte fue dado a la publicidad hoy, y revela que sus signatarios, inclusive Estados Unidos, se comprometieran en los 20 años venideros a ayudarse a rechazar un ataque de la Unión Soviética o cualquier agresor. Estados Unidos recurrirá al uso de la fuerza armada, únicamente si su Congreso resuelve que tal acción es necesaria

El Pacto es la más grande alianza defensiva de tiempo de paz que se haya propuesto en la historia de la política de poderes y será firmado aquí a principios de abril próximo, con lo que las naciones occidentales habrán dado un grande y decisivo paso en sus esfuerzos por poner freno a la expansión de Rusia.

Las declaraciones formuladas después de darse a conocer el texto del Pacto por el Secretario de Estado, Dean Acheson, y los círculos parlamentarios, indican que la alianza tiene asegu-

(PASA A LA PAGINA 10)

En medio de pugilatos, Cámara italiana aprobó el Pacto

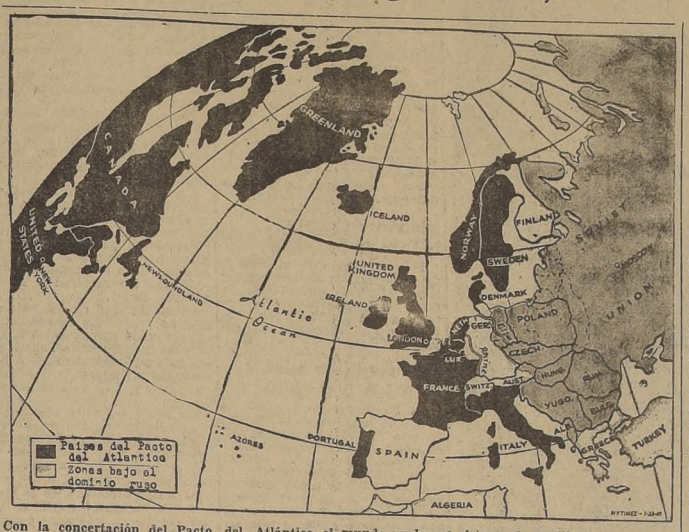

Con la concertación del Pacto del Atlántico el mundo vuelve al sistema de equilibrio de poderes, mediante la formación de un gran bloque de naciones occidentales, destinado a contrarrestar la creciente amenaza de Rusia y sus satélites. La agresiva e intransigente actitud de Moscú ha lanzado al mundo a la mayor carrera de armamentos que recuerda la historia, en tiempos de paz. El bloque de Rusia cuenta con una fuerza terrestre calculada en 5 millones de soldados. Los aliados del Atlántico disponen solamente de 4 millones y medio, pero en cambio poseen gran superioridad en el aire y sus escuadras dominan sin contrapeso todos los mares de la tierra, y en caso de guerra tendrán acceso a todos los emporios de producción, excepto los dominados por Rusia.

343 VOTOS CONTRA 170 FUE RESULTADO DE VOTACION

Graves desórdenes fueron provocados por los comunistas

ROMA, 18. — (UP). — (Por Norman Montellier).— La Cámara de Diputados autorizó al Gobierno a gestionar que Italia sea miembro del Pacto del Atlántico, después de 48 horas de ininterrumpido debate provocado por el obstruccionismo parlamentario de los comunistas, para impedir que Italia forme parte de la alianza occidental.

La Cámara Baja puso fin a la más larga sesión parlamentaria en la historia de Italia, autorizando al Primer Ministro, Alcide de Gasperi, por 343 contra 170 votos, continuar sus gestiones.

Los comunistas perdieron, pues, su primera batalla parlamentaria contra el Pacto del Atlántico, pero insistieron en que continúen las manifestaciones, huelgas y otros medios de protesta, que ya ha provocado actos de violencia, en uno de los cuales murió un obrero y muchas personas sufrieron heridas.

La cuestión se debatirá ahora en el Senado, donde los comunistas amenazan con continuar su obstruccionismo parlamentario. Los líderes del Senado sostienen, sin embargo, que en éste se mantendrá una "actitud más decorosa que en la Cámara de Diputados".

Se espera que el Senado también autorice al Gobierno a entrar en las negociaciones para subscribir el Pacto del Atlántico.

La votación sobre la moción para autorizar al Gobierno a participar en las negociaciones sobre el Pacto, comenzó a las 4.27 P. M., después que la Cámara derrotó una enmienda comunista para prohibir al Gobierno que conceda bases militares a potencia extranjera alguna, bajo las disposiciones del Pacto del Atlántico.

La moción comunista fué presentada por Palmiro Togliatti, máximo líder comunista de Italia, en un intento para aplazar más aún la cuestión. Pero el Presidente de la Cámara sometió la misma a votación de viva voz y la enmienda fué derrotada por abrumadora mayoría de los diputados democráticos cristianos, socialistas del ala derecha, republicanos, liberales e independientes.

Togliatti insistió, empero, en que se contaran los votos a favor y en contra de la enmienda. Esta se sometió a votación éntonces en esa forma, siendo derrotada por 317 contra 175.

Tan pronto como se anunció el resultado de la votación sobre la moción, se produjo un encuentro personal entre los partidarios de los comunistas y el Gobierno, cuyos ánimos estaban exaltados por la larga sesión, que en total duró 49 horas y 16 minutos.

Debido a los gritos y la confusión en medio de los cuales se anunció el resultado de la votación, se ignora el resultado de la pelea a puñetazos. Muchos de los diputados se agruparon alrededor de los combatientes y

(PASA A LA PAGINA 10)

S. E. el Presidente de la República que ayer, en un brillante discurso, junto con analizar la situación política chilena, hizo un patriótico llamado a la unidad de la clase trabajadora

"Electricidad, acero, petróleo y fundición de minerales: esta es la síntesis de mi esfuerzo" dijo

El Presidente hizo sereno análisis de situación política

Los obreros chilenos, no comunistas, deben satisfacer la necesidad de organizar sus filas, de estructurar una organización obrera, auténticamente democrática, y comprender que, para el progreso del país, es útil la existencia de una organización que los agrupe por encima de la ideología que cada obrero sustente", expreso el Presidente de la República, al hacer un llamado a la unidad de la clase trabajadora, en el discurso con que inauguró ayer la XIV Exposición Agrícola e Industrial de Peñuelas

Hizo, al mismo tiempo, un sereno análisis de la situación política, destacando que continuará gobernando con los partidos que le han acompañado hasta ahora. Asimismo, reiteró su resolución de continuar adelante con su programa de industrialización, que dará independencia económica al país

Reproducimos a continuación el texto del trascendental discurso pronunciado por el Primer Mandatario:

"Señores y amigos:

La XIV Exposición de Peñuelas, que hoy se inaugura, constituye una nueva demostración del esfuerzo de los hombres del Norte Chico y de la pujanza de estas provincias para sobreponerse a los rigores de la aguda sequía que prolongo sus devastadores efectos por espacio de varios años y vencer en la lucha magnífica por el progreso de su industria, de su minería y de su agricultura.

Año tras año hemos podido comprobar en este recinto de Peñuelas el adelanto de la provincia de Coquimbo que se evidencia en su agricultura y el esfuerzo que despliegan sus habitantes para mejorar las condiciones económicas regionales y contribuir, de esta manera, al progreso general de la nación.

Se ha hecho una tradición que el Jefe del Estado concurra a ella, y exprese, como lo hago en estos instantes, su felicitación más calurosa a los organizadores de estos torneos, y a los señores expositores que a ellos han concurrido, pues así el Gobierno testimonia el justo aprecio de tan nobles y patrióticos afanes.

DESPUES DE UNA JORNADA DEMOCRATICA

Acaso, por encontrarse esta provincia tan íntimamente ligada con las empresas espirituales emprendidas en nuestra patria tras el avance doctrinario, se ha hecho también tradición que el Jefe del Estado exponga en la Exposición de Peñuelas su pensamiento y sus propósitos de Gobernante. Nada puede ser más grato para mí que expresarlo ante ustedes, con absoluta franqueza, con la mayor sinceridad, ya que ninguna hora co-

(PASA A LA PAGINA 5)

Hay normalidad política y social: S. E. firmó decreto que suspende Facultades

ANTES DE DIRIGIRSE A LA SERENA,

Momentos antes de abandonar la capital, para dirigirse a La Serena, el Presidente de la República firmó el decreto por el cual se prorroga indefinidamente la suspensión del uso de las facultades extraordinarias a que se refiere el número 1.o del decreto número 626, de 27 de enero del año en curso, del Ministerio del Interior. Déjanse sin efecto, también, a contar desde esta fecha, los decretos números 1,205 y 1.326, de 27 de octubre y 27 de noviembre de 1948, respectivamente, del Ministerio de Defensa Nacional, que declararon zonas de emergencia a diversas regiones del territorio nacional.

Como lo anticipó a la prensa el Excmo. señor Gabriel González Videla adoptó esta resolución en vista de que "el país se encuentra en perfecto estado de tranquilidad", y que la reciente campaña electoral "se desarrolló dentro de un ambiente de orden y seguridad que permitió a los ciudadanos el libre ejercicio de sus derechos cívicos, no obstante estar suspendidos los efectos de las facultades extraordinarias", según se expresa en los considerandos del decreto, en los que se especifica, además: "que ha sido norma inalterable del Gobierno hacer uso de las facultades especiales que le otorga la Carta Fundamental para atender a la conservación del régimen constitucional, sólo cuando circunstancias excepcionales lo han requerido", y "que no se justifica dentro del libre juego de las instituciones democráticas el uso de estas facultades, cuando la vida de la República se realiza normalmente en lo económico, político y social".

El decreto lleva la firma del Ministro del Interior, y quedó totalmente tramitado ayer.

Su onomástico celebra hoy el Cardenal Caro

Con motivo de celebrarse hoy el Cardenal Arzobispo, Monseñor don José María Caro Rodríguez, el Onomástico de Su Eminencia, el Ministro de Relaciones Exteriores, señor Germán Riesco, acompañado del Jefe del Protocolo, visitará al Príncipe de la Iglesia en su residencia particular, con el objeto de presentarle los saludos del Gobierno.

Esta visita se llevará a efecto a las 11.15 horas.

Tres rounds le duró Salinas a Gatica

Se llenó anoche, totalmente, el Teatro Caupolicán, para presenciar la pelea a diez rounds entre el campeón argentino José María Gatica y el chileno Mario Salinas. Fué inmensa la superioridad del púgil visitante que en cinco oportunidades envió a la lona a su contendor, hasta derrotarlo por nocaut técnico en la tercera vuelta. A la última de sus caídas corresponde esta foto de nuestro repórter gráfico Montoya. El árbitro le está contando, mientras el argentino espera en un rincón.

Identificación será fusionado con Direc. de Investigaciones

Hemos sido informados que existe el propósito de fusionar el Departamento de Identificación y Pasaportes, que actualmente depende de la Dirección General del Registro Civil Nacional, con la Dirección de Investigaciones.

Como se sabe, antiguamente, el Gabinete de Identificación dependía del Ministerio del Interior, y desarrollaba una labor conjunta con Investigaciones, pero después pasó a depender del Ministerio de Justicia.

Este proyecto posiblemente sea redactado y enviado por el Ministerio del Interior a la consideración del Congreso Nacional en el próximo período legislativo.

Se desea en esta forma, ampliar y mejorar los servicios policiales y de identificación.

Chile comprará nuevas plantas hidroeléctricas

Con las firmas del Presidente de la República, Excmo. señor González Videla, y de los Ministros de Economía y Comercio y de Hacienda, señores Baltra Cortés y Alessandri Rodríguez, respectivamente, la Corporación de Fomento de la Producción ha sido autorizada por un decreto para llevar a efecto la contratación de un empréstito con el Banco Internacional de Reconstrucción y Fomento, por la suma de US$ 13.500.000, con el objeto de adquirir maquinarias, equipos y suministros, pagar servicios, gastos y costos de importación para la Empresa Nacional de Electricidad S. A (Endesa).

El mismo decreto autoriza la colocación de otro empréstito para la adquisición de maquinarias agrícolas por valor de 2 millones 500 mil dólares.

El Embajador de Chile en Washington, señor Nieto del Río, ha sido autorizado para suscribir los contratos respectivos y conceder la garantía del Estado a dichos préstamos.

Inspector permanente del Comisariato habrá en Mineral de Sewell

Con el Comisario General de Subsistencias y Precios, general Walton Ojeda, se entrevistaron los dirigentes del Sindicato Industrial Sewell y Mina de la Braden Copper, señores Tránsito Vega y Humberto Rojas, con quien trataron el problema del abastecimiento de carne para el campamento de Sewell.

El Comisario resolvió favorablemente el problema presentado por los dirigentes mineros, acordándose, además, establecer permanentemente y en forma rotativa, un Inspector del Comisariato en Sewell para reprimir la intensa especulación.

COMENTA EL PACTO DEL ATLANTICO

"El Pacto del Atlántico Norte es el hecho más trascendental que ha realizado Estados Unidos, desde la época de los postulados de la Doctrina Monroe", expresó el Embajador de Estados Unidos, Excmo. señor Claude G. Bowers al hacer entrega ayer de la copia de tan importante documento a LA NACION.— "Es el paso diplomático más grande que ha dado mi país, para salvar las conquistas de la civilización, para velar por la paz estable y para mantener los grandes principios de la democracia y la libertad", agregó el distinguido diplomático norteamericano

La CORFO apoya la acción del capital privado en Chile

LIMA, 18.— (U. P.)— "La Corporación de Fomento de la Producción apoya las realizaciones del capital privado en Chile", dijo en sus declaraciones a la prensa el señor Germán Picó Cañas, vicepresidente ejecutivo de la Corporación de Fomento de la Producción de Chile.

El señor Picó Cañas se encuentra pasando unos días de descanso en Lima, donde ha llegado piloteando su propio avión, procedente de Santiago, en compañía de su esposa.

Desde la llegada, el señor Picó Cañas y señora están recibiendo numerosa atenciones en los círculos diplomáticos y sociales.

El Embajador chileno, Francisco Urrejola, ofreció un almuerzo en su honor en el Club Nacional. En sus declaraciones, el señor Picó Cañas informó sobre el desenvolvimiento de la Corporación de Fomento de la Producción de Chile y sus planes futuros.

Actividades de la Flotilla Antártica

La fragata "Covadonga" fondeó ayer en Bahía Soberanía después de haber dado término a su viaje de exploración y reconocimiento en la región que queda al Sur de la Isla Decepción. El patrullero "Lautaro" continúa fondeado en Puerto Covadonga, efectuando las reparaciones en los equipos de radio de la Base O'Higgins. Los aviones de la Fuerza Aérea, que están bajo las órdenes del Comodoro Fontaine, mantiene constante vigilancia, sobrevolando al packiee para evitar cualquier embotellamiento entre los hielos del patrullero "Lautaro".

LICEO MANUEL BULNES

UBICACION: La más central de la capital, Agustinas 1468 Barrio Cívico.

KINDERGARTEN Y PREPARATORIAS: El inglés será el idioma oficial en Kindergarten y Preparatorias desde el presente año. Dirigirán la labor docente profesores chilenos titulados en la Universidad de Chile y en Estados Unidos, en las Universidades de Northwester University, Illinois y Florida, respectivamente.

Secundarán a estos maestros profesores ingleses y norteamericanos. Métodos auditivos a base de películas sonoras y discos grabados en Inglaterra y Estados Unidos.

HUMANIDADES: Primer y segundo ciclos.

PROFESORADO: Titulado en la Universidad de Chile y en actual servicio en establecimientos dependientes del Ministerio de Educación.

La mayor superficie sembrada de trigo en su historia logró Chile en 1948

Dijo el Ministro de Agricultura, D. Víctor Opaso, en Peñuelas

ADHESION DE LOS AGRICULTORES A S. E., REITERO PRESIDENTE DE LA S. N. A.

En un ponderado discurso, el Ministro de Agricultura analizó los problemas de la tierra, y recalcó el éxito de la campaña realizada por el Gobierno del Excmo. señor González Videla, tendiente a intensificar el rendimiento agrícola, lo que se obtuvo con el trigo, por ejemplo, al lograr en 1948 la mayor superficie sembrada de este cereal en todo el curso de la historia de nuestra producción.

Expresó el señor Víctor Opaso Cousiño:

La Sociedad Agrícola del Norte inaugura su décimacuarta Exposición Agrícola, Ganadera, Industrial y Minera de Peñuelas, prestigiada como en ocasiones anteriores, por la presencia del Primer Mandatario de la Nación, cuyos desvelos y preocupaciones por esta zona encuentran fundamentos en los estrechos vínculos que lo ligan a la provincia de Coquimbo.

Como Secretario de Estado, en la Cartera de Agricultura, me honro en declarar inaugurada esta Exposición, en nombre del Gobierno, iniciando con ello el ciclo de trabajos agrícolas que las instituciones gremiales del país realizan anualmente, con el objeto de exhibir los progresos de las actividades, productoras y estimular a los elementos que en ellos trabajan, por medio de certámenes y premios, cuyo valor honorífico contribuya a compensar los esfuerzos realizados para el perfeccionamiento de las actividades agrarias, ganaderas e industriales.

La Sociedad Agrícola del Norte, desde 1907, año de su fundación, reúne en su seno a los agricultores de estas riquísimas tierras del Norte Chico, y mediante la unión gremial, coadyuva en forma eficaz al incremento de la agricultura de esta zona, que representa un factor muy importante de nuestra economía.

Además, la Sociedad ha rebasado sus fines propiamente agrícolas y dado impulso a todas las actividades económicas e industriales de Coquimbo y Atacama, y a su inspiración se deben las grandes obras de progreso de las dos provincias.

Es esta una oportunidad en que se dan a conocer a los más altos personeros de la nación las necesidades y los tropiezos o dificultades que encuentran los productores en su labor, y en que se proponen para estos problemas, soluciones prácticas y posibles.

Nos encontramos, pues, reunidos en este agradable recinto para conocer los frutos magníficos de una tesonera jornada, en momentos en que celebramos los éxitos y se olvidan todos los sinsabores de una pesada tarea.

Los agricultores de esta región han de afrontar sacrificios y dificultades, casi siempre más arduos que los de otras zonas, debido a las condiciones naturales tan difíciles que imperan en las provincias del Norte Chico y que es necesario vencer con obras materiales y sobre todo, con el espíritu y dedicación de los cultivadores. Atacama y Coquimbo, pese a la inestabilidad de la explotación y de los rendimientos, como consecuencia del régimen climatérico que periódicamente acarrea grandes sequías, encierra posibilidades enormes de rendimientos.

Los valles interiores, por sus privilegiadas condiciones para la fruticultura y viticultura, representan una riqueza cuyo desenvolvimiento es preciso y posible intensificar adoptando para el caso adecuadas medidas.

Un renglón importante de la producción de esta zona es la fruta seca, como asimismo los vinos generosos y piscos, productos todos que se imponen por su calidad sobresaliente y a los cuales el Ministerio a mi cargo les ha dado la debida importancia que merecen. Es así como la Dirección General de Agricultura destaca esta industria en un stand de esta Exposición, señalando lo que se ha hecho en beneficio de ella y sus proyecciones futuras.

También los cultivos de cereales, chacarería, horticultura y pastos, 23 mil hectáreas están dedicadas al cultivo del trigo y más de 18 mil a cebada, papas, maíz, frejoles, etcétera.

La ganadería ocupa igualmente un lugar destacado. Entre vacunos, ovejunos y caprinos se cuentan alrededor de 560 mil cabezas. La producción de leche puede estimarse en 20 millones de litros, de los cuales 14 se destinan al consumo fresco y el resto a la elaboración de quesos y mantequilla.

El Gobierno se ha preocupado de esta última industria, y es así como la Cooperativa Lechera del Norte ha contado con la ayuda del Instituto de Economía Agrícola. La mantequilla, por su alta calidad, ha tenido un tratamiento de excepción, otorgándosele un precio superior a las demás.

Esta visión somera y meramente enunciativa de la riqueza agrícola del Norte Chico, que cuenta sólo con 120 mil hectáreas de riego, escasísimas en relación con la enorme superficie de Coquimbo y Atacama, pone de manifiesto las claras expectativas que con razón se tienen de sus grandes posibilidades.

Considerando la extensa superficie agrícola susceptible de cultivo, las perspectivas de incrementar la producción agropecuaria y de darle estabilidad a esta explotación que hoy en día tiene mucho de inseguro y eventual, residen en el regadío.

Ya se ha abordado por el Gobierno un amplio plan con este objeto, y se encuentran proyectadas diversas obras de embalses y canales, figurando entre las más importantes el Tranque Algarrobal, en el departamento de Elqui; el Tranque La Paloma, en el departamento de Ovalle, y el Tranque de Choapa, en el departamento de Illapel, que mejorarían, en total, el riego de 32 mil hectáreas e incorporarían a la producción otras 43 mil nuevas hectáreas.

En Atacama, una de las principales obras que consulta el Departamento de Riego, en su plan extraordinario de regadío, es el embalse de Junta del Carmen, que beneficiaría los terrenos del valle de Huasco. Se estima que con esta obra se mejoraría el riego en 10 mil hectáreas, y, además, se incorporarían 8 mil nuevas hectáreas a la producción, que podrían destinarse de preferencia, a los cultivos de frutas, viñas, olivares, chacarería y horticultura intensiva e industria lechera.

La ejecución de estas obras, con sus canales derivados, van a satisfacer los requisitos mínimos necesarios para mejorar la producción. Consecuente con ésto, el Gobierno las ha incluído en el Plan Extraordinario de Obras Públicas.

Además, es conveniente iniciar cuanto antes el estudio de las posibilidades de captar aguas subterráneas para el riego mecánico, en algunos sectores, como en el extremo norte de la provincia de Coquimbo, en Ovalle, Punitaqui, etc., donde hay manifestaciones evidentes de que tal sistema es factible.

Las ventajas del regadío mecánico, no es necesario subrayarlas, bastando sólo señalar la importancia que adquiriría esta región con sus productos de primor.

Un problema que reviste gravedad, es la disminución alarmante de la cubierta vegetal arbórea y arbustiva, que afecta no sólo el abastecimiento de combustible para la población, sino la estabilidad misma de los terrenos agrícolas. Unicamente la reforestación, en escala adecuada y dentro de un programa sostenido y a largo plazo, puede restablecer las condiciones normales de conservación de los recursos naturales y de su aprovechamiento.

La reforestación, además, es un complemento indispensable dentro de un programa de regadío y de conservación de las actuales hoyas hidrográficas.

Es necesario formar las cajas de los ríos, a objeto de regularizarlos, para así evitar los períodos de grandes avalanchas de agua y las pérdidas de caudal.

En síntesis, por sobre todos los problemas que es necesario abordar para el mejoramiento de la producción agrícola de esta zona, se destacan el regadío y la reforestación, de los cuales dependen fundamentalmente el mantenimiento y desarrollo de los terrenos explotables, impidiendo con ello el avance del desierto.

Como Secretario de Estado, soy testigo de las preocupaciones que S. E. el Presidente de la República tiene por la solución efectiva de estos problemas, que van mucho más allá de los simples estudios o proyectos. El Primer Mandatario, por el cariño que siente hacia esta tierra, busca anhelosamente la forma práctica de realizar estas aspiraciones de progreso. Es así, como en el programa de créditos que deben obtenerse a breve plazo en el exterior, para el desarrollo de obras de beneficio agrícola, figuran en primer término las correspondientes a Atacama y Coquimbo, y estoy cierto que, dada la importante consideración que nuestro país alcanza dentro de los planes que el Presidente Truman formuló recientemente, con el objeto de promover el progreso de las regiones no desarrolladas, se dispondrá de los recursos para hacer de estas tierras fecundos centros de producción de riquezas.

Señores:

Quiero aprovechar esta oportunidad para referirme a dos importantes problemas agrícolas que interesan al país entero, como son el trigo y la ganadería.

Ha sido labor preferente del Gobierno la solución integral del problema del trigo, en términos de que se mantenga el interés de nuestra agricultura por las siembras de este producto, y que las cosechas, por lo menos, sean suficientes para atender las necesidades nacionales.

Con esta finalidad, se ha seguido una política que considera las mayores exigencias de la industria, el alza de los costos de producción, determinada por los factores económicos internos y externos, y la conveniencia de compensar el esfuerzo de los productores con precios remunerativos y justos.

Al iniciarse el Gobierno del Excmo. señor don Gabriel González Videla, las siembras de trigo habían descendido a 744 mil hectáreas, superficie insuficiente para atender las necesidades del país, situación que obligó a importar más de un millón de quintales de este producto con el perjuicio consiguiente para la economía nacional.

Los esfuerzos del Gobierno para superar esta anormalidad han tenido pleno éxito, y me es satisfactorio dejar testimonio de que las siembras de trigo del año 1948, sumaron un total de 867.418 hectáreas, siendo la mayor superficie sembrada por este cereal en todo el curso de la historia de nuestra producción.

Era de esperar, entonces, en condiciones normales, una cosecha de más o menos 11 millones de quintales métricos, de acuerdo con los primeros cálculos emitidos por los servicios técnicos del Ministerio a mi cargo. Aún cuando los últimos temporales han ocasionado en la zona sur perjuicios de cierta magnitud, puede anticiparse que el volumen de disponibilidades bastará siempre para cubrir las exigencias del consumo interno.

Los agricultores, con la perspectiva de una gran cosecha y ante el temor de una depresión en el mercado, solicitaron la intervención del Gobierno para que les adquiriera sus cosechas.

Frente a este evento, el Gobierno no trepidó en ir en ayuda de los agricultores, pues estaba dispuesto a ampararlos, defendiendo el precio oficial del trigo, ya que el mismo les había pedido que aumentaran las cosechas.

Con este fin, el Ejecutivo obtuvo del H. Congreso Nacional el despacho de la Ley N.o 9,280, de 15 de diciembre de 1948, por la cual se aumentan de 120 millones a 380 millones de pesos los recursos que el Banco Central debe proporcionar al Instituto de Economía Agrícola para compras de trigo. Al mismo tiempo gestionó la exportación de los saldos disponibles de la cosecha del año último, que fueron vendidos a diversos países compradores, para evitar su influencia negativa en la comercialización de la nueva cosecha, y en la normalidad del mercado.

Con todo, la capacidad del poder comprador oficial, representada por el Instituto de Economía Agrícola, fué insuficiente para responder a una oferta de más volumen. La molinería, por su parte, debió afrontar las exigencias de más capitales y de créditos para un mismo volumen de compras, en relación con el mayor precio del trigo, y algunos molinos no compraron o se abstuvieron de actuar, a la expectativa de las resultantes del juego de la ley de la oferta y la demanda.

El Instituto de Economía Agrícola, para atender a la oferta, instaló numerosas oficinas compradoras de trigo, que han operado y continúan operando en los principales centros productivos de las zonas del norte, centro y sur del país.

En total, el trigo adquirido y comprometido hasta la fecha por el poder comprador oficial, asciende a 1.900.000 quintales métricos, o sea, un 27 o|o de la molienda controlada que se calculó para el año, y con un valor de 665 millones de pesos.

Las compras se han efectuado y convenido con 21 mil agricultores, en su gran mayoría medianos y pequeños. Estos últimos han sido especialmente favorecidos por las medidas puestas en prácticas para levantar oportunamente la cosecha y encauzar su comercialización, dentro de los precios oficiales. El término medio de compras alcanza a sólo 83 quintales por agricultor.

En esta forma, el poder comprador oficial a respondido, en la medida de los recursos de que dispone, a los propósitos del Gobierno en favor de la producción y a las justas expectativas de los productores.

Sin embargo, debe reconocerse que el problema del trigo no está aún resuelto en la forma en que la producción nacional lo reclama, y para que sea posible mantener un régimen favorable de siembras y cosechas. La experiencia recogida por el funcionamiento del poder comprador oficial, indica que es indispensable perfeccionar su mecanismo, y darle mayor capacidad económica, para que haga frente a toda la oferta de trigo que la molinería no pueda absorber en los casos de cosechas abundantes como las obtenidas en los dos últimos años. Todo ello exige, además de los capitales para la compra de trigo, secaderos que eviten las cuantiosas pérdidas que afectan a nuestra producción triguera, principalmente en la zona sur, bajo la influencia de factores climatéricos adversos; bodegas para almacenar el grano; sacos y medios fáciles de transporte, desde los fundos a las estaciones de los ferrocarriles, y una cuidadosa organización técnica, de modo que las cosechas se comercien en su oportunidad y pueda hacerse en todo el país una rápida y económica distribución, tanto del trigo como de la harina, y el mercado tenga la efectiva estabilidad que se procura darle por medio de los precios oficiales.

Me complace declarar que el Gobierno estudia esta solución integral del problema, y es su firme propósito ponerla en práctica desde el año próximo, con el perfeccionamiento del mecanismo del actual poder comprador, en las condiciones, con los recursos y con la mayor eficiencia que exigen los intereses de nuestra producción.

El otro problema de que quiero ocuparme en esta ocasión, es el de la ganadería, al que el Gobierno ha dado toda la importancia que requiere, a fin de que lleguemos a base de nuestros propios medios a abastecer el mercado interno de carnes.

El país conoce la nueva política que se ha implantado al efecto, y que ha sido el primer paso concreto en defensa de nuestra dotación ganadera.

Desde muchos años, Chile ha dependido del exterior en lo que al abastecimiento de carnes se refiere, lo cual ha gravitado onerosamente sobre nuestro presupuesto de divisas y postergado la solución del déficit ganadero, por la ausencia total de una política definida.

Ahora hemos querido reaccionar en defensa de los intereses permanentes del país, y es profundamente grato para mí poder expresar que el Gobierno no volverá atrás en las medidas inmediatas que se han adoptado: limitación de los días de encierra, fijación de las cuotas de matanzas, la que se hace por especie para evitar el sacrificio excesivo de vacas y terneros;

Se asegura, además, nuestro abastecimiento, en forma restringida, pero permanente, a base de nuestras propias disponibilidades, mediante precios estacionales, según la época del año, de acuerdo con la realidad de los costos de producción, estimulándose así al productor a que reserve engordas para los períodos de más difícil aprovisionamiento, como son invierno y primavera.

Según un cálculo estimativo de la existencia de ganado gordo y en engorda en el país, al 15 de febrero de este año, realizado por el Departamento de Ganadería del Ministerio de Agricultura, hay 197.100 cabezas de ganado preparado y en término de engorda, y 333.190, en iniciación de engorda. Cifras éstas que nos aseguran un normal abastecimiento durante todo el año.

Las medidas de restricción no son por sí mismas el remedio para estimular la actividad productora, y el Gobierno está buscando los recursos necesarios para iniciar un eficiente y completo Plan de Fomento de la Ganadería, a través de todo el país, conforme a las características de cada zona e incrementar en cada una de ellas el tipo de ganado que se adapte mejor a sus condiciones climatéricas y de suelo. Así, en estas provincias, las condiciones naturales se prestan mejor para la ganadería lechera.

Especial importancia se está concediendo a las posibilidades ganaderas de Aysen, y el Gobierno está adoptando todas las medidas necesarias, tanto para la conservación de los vientres útiles, como para la mejoría de los transportes, a fin de poder traer al continente el ganado de beneficio y establecer así mercado seguro para la producción de la zona.

Con el mantenimiento de esta firme política de no internación de ganado extranjero, de racionamiento del consumo, de estímulo al criancero y al engordero, y de fomento efectivo a la ganadería, tenemos la convicción de que en pocos años el país no sólo abastecerá sus necesidades de carne, sino que podrá disponer de un excedente exportable, que ya tuvo en el siglo pasado.

Este resultado va a tener un alcance vital para nuestra independencia económica; favorecerá a la agricultura, y que la ganadería es fundamental para mantener la fertilidad de los suelos, y dispondremos de alimento propio y seguro para nuestra población.

El Gobierno requiere la confianza indispensable de la opinión pública, que por el momento tendrá que sufrir fuertes restricciones, necesarias para llegar a la normalidad. Sacrificio que cada vez será menor con el aumento progresivo de nuestra masa ganadera.

Las condiciones generales de esta zona son admirables para la producción ganadera, por los recursos que le brindan su clima y su suelo, y en este torneo podemos comprobar la alta calidad y selección del ganado.

Tanto el Norte Chico, como Aysen, en el extremo sur, deberán jugar un papel principalísimo en esta labor de reajuste ganadero en que nos encontramos firmemente empeñados.

Esta labor enunciada se traducirá muy pronto en proyectos de ley, lo que es materia de especial dedicación para el Ministro de Agricultura.

Señores:

Pese a las enormes dificultades de orden político y económico, que ha debido vencer Su Excelencia el Presidente de la República, la ciudadanía puede verificar con satisfacción que el Gobierno está en plena labor de reajuste económico; tarea ardua y difícil, que va siendo superada venturosamente, con el concurso decidido, y sin distinción de círculos, de los hombres de trabajo.

Está comprobado que el país responde a los sacrificios que se le imponen, cuando tiene fe en la actuación de sus gobernantes.

Termino felicitando cordialmente a todos los organizadores y expositores de esta décimacuarta Exposición Agrícola Ganadera, Industrial y Minera, que constituye un motivo de legítimo orgullo para todos vosotros, por la variedad y calidad de sus productos, y que pone de manifiesto, una vez más, los beneficios que importa para esta región, y para el progreso nacional, la Sociedad Agrícola del Norte.

Instantánea del día

LLAMADOS A RECONOCER CUARTEL

Guillermo Díaz Valenzuela, joven obrero de 18 años, busca con ansiedad su nombre en la lista oficial emitida por el Cantón 19 "Santiago", del Servicio Militar Obligatorio, que llama a 1.112 muchachos nacidos en 1929 a reconocer cuarteles en las diferentes unidades de la capital, Los Andes y San Felipe. Observan la lista Sergio Plaza Plaza, Ramiro Peralta González, Eduardo Montoya Fuentes y Luis Matamala Valdebenito. El acuartelamiento de las nuevas clases se efectuará el 15 de abril próximo.

23.a CONFERENCIA DE LOS ROTARIOS DE TODO EL PAIS

Se celebrará próximamente la 23.a conferencia de los tres distritos rotacios de Chile, desarrollándose también el programa de festejos de las bodas de plata del club de Santiago.

Asistirán delegados de todo el país y en representación del presidente del Club Rotario Internacional vendrá don Jorge Roa Martínez, cuyo arribo desde Colombia está anunciado el 23.

La sesión inaugural tendrá lugar a las 10.30 horas en el Teatro Bandera y hablará el presidente señor Barros Ortiz. Las bodas de plata del club de Santiago se iniciarán con una sesión solemne en el Tea Room de Gath y Chaves, a las 13 horas del jueves 23. El sábado 26 a las 19 horas habrá un acto en el Salón de Honor de la Universidad de Chile y el domingo se oficiará una manifestación religiosa en el templo central, en memoria de los socios fallecidos.

Ministro suplente en la Corte de La Serena

Fué cursado ayer el decreto del Ministerio de Justicia que designa Ministro suplente de la Corte de Apelaciones de La Serena, a don Román Leiva Carvajal, actual secretario de ese mismo Tribunal.

Culto evangélico habrá en la Iglesia Metodista

En los oficios de mañana, el Obispo de la Iglesia Metodista, Dr. Roberto Elphick, predicará el sermón de las 11.15 horas en el Templo Metodista, que está situado en la Avenida Portales 2610.

A las 10 horas habrá Estudios Bíblicos. A las 20.30 el Servicio de Culto estará dirigido por el Directorio de la Sociedad Femenina Metodista de la Primera Iglesia.

Brillante discurso pronunció don M. Valdés Fontecilla, ayer, en Peñuelas

LA AGRICULTURA Y SUS NECESIDADES

Al hacer uso de la palabra durante la inauguración de la Exposición de Peñuelas, don Máximo Valdés Fontecilla, presidente de la Sociedad Nacional de Agricultura, reiteró la adhesión de los agricultores a la política económica y social que desarrolla el Primer Mandatario. Dió a conocer, al mismo tiempo, los problemas que afectan a nuestra industria agropecuaria, especialmente en lo que se refiere a la exportación.

El texto del discurso del señor Valdés Fontecilla, es el siguiente:

"Excelentísimo señor Presidente de la República, señores Ministros de Agricultura y de Economía y Comercio, señor presidente de la Sociedad Agrícola del Norte, señores:

Los agricultores experimentan una sensación de confianza ante el resultado de las urnas, que pertimirá al actual Gobierno proseguir su política y guiar al país hacia conquistas cada vez más firmes en el terreno del desenvolvimiento material y de la armonía social.

La continuidad en los programas de producción es condición indispensable para que los hombres de empresa prosigan con fe sus labores, incrementen las inversiones y mejoren con ello el estado general de vida de la población.

En diversas épocas hemos tenido ejemplos de la perturbación que origina el divorcio entre los gobernantes y los productores, el que se traduce en malestar general para el país.

Al actual Gobierno no le habría sido posible organizar la lucha contra la inflación, consolidar las finanzas públicas y obtener amplio crédito en el exterior, sin otorgar previamente a las fuerzas productoras la indispensable garantía para el desarrollo normal de sus labores.

La desvalorización de la moneda y el alza del costo de la vida hubieran asumido caracteres catastróficos al mantenerse la estagnación de las fuentes productoras.

Las cuantiosas contribuciones que se han aportado al Erario Nacional para el equilibrio del Presupuesto y el pago del déficit de arrastre, tampoco se habrían obtenido en un ambiente de decaimiento de la producción.

Finalmente, ¿quién puede dudar del caos económico en que Chile se encontraría si el Excelentísimo señor González Videla no lo hubiese liberado de la lucha de clases y de la obra revolucionaria del comunismo internacional?

AMPLIA COOPERACION AL GOBIERNO

Señores:

La Sociedad Nacional de Agricultura, en cuyo seno se reunen miles de asociados, de diversas ideas políticas, no tiene partido, ni podría tenerlo; pero, desde el plano de prescindencia doctrinaria en que desarrolla su labor, seguirá apoyando con la mayor decisión las líneas fundamentales de la política del actual Gobierno y cooperando para perfeccionar, si es posible, las directivas y asegurar el mejor éxito de las realizaciones.

La mayor preocupación de los agricultores en este momento es la baja de los precios agrícolas en el mercado internacional, que ha comenzado a dificultar seriamente nuestras exportaciones.

La Sociedad Nacional de Agricultura ha solicitado medidas para proteger este comercio, obteniendo la mejoría del tipo de cambio para líquidar las divisas de diversos artículos exportables. Esta resolución, adoptada por el Ministerio de Hacienda a comienzos del presente año, ya no da resultados, porque el descenso de los precios ha seguido acentuándose. Para aliviar esta situación el Ministerio de Economía y Comercio ha autorizado la colocación de algunas partidas de productos contra compra en el mismo mercado de artículos de importación; estas operaciones, que se conocen con el nombre de conjugadas, permiten recuperar la pérdida que origina la exportación con un mejor precio de venta del artículo importado.

A juicio de la Sociedad Nacional de Agricultura, el sistema de operaciones conjugadas debe ampliarse a otros mercados y a un mayor número de mercaderías, pues, de lo contrario, se perjudicarán las transacciones que se realizan dentro del país, privándose a los productores de cebada de un margen de utilidad que les pertenece, y que aprovecharían exclusivamente los que compren el producto en un mercado deprimido y lo exporten posteriormente.

Lo que decimos con respecto a la cebada, es también aplicable a los vinos, a las legumbres y a otras exportaciones agropecuarias que se encuentran en peligro de crisis.

Las dificultades que afectan al comercio de exportación agrícola son de trascendencia nacional, ya que en nuestro presupuesto de divisas se consultan ingresos de la agricultura por cincuenta millones de dólares, cuya disminución se traduciría en falta de divisas para otras importaciones esenciales.

No desconocemos que el problema se origina en los altos costos de producción agrícola, lo que no se subsanará mientras no mecanicemos la agricultura; pero esto exige que mantengamos exportaciones para adquirir la maquinaria agrícola o pagar en dólares los préstamos destinados a tales adquisiciones. Vemos entonces que la producción agrícola es parte de un ciclo económico que es necesario mantener a toda costa para que el país dé nuevos pasos hacia adelante.

EL PLAN GANADERO

Señores:

Un acontecimiento de destacada importancia es la política de protección ganadera llevada por el Gobierno.

Se ha esclarecido, por fin, que Chile, en proporción a sus recursos y a las necesidades de su población, posee capacidad para doblar la producción de carne, quedando por habilitar grandes extensiones de campos de pastoreo y de crianza en las zonas sur y austral, especialmente Chiloé y Aysén.

Se ha esclarecido también que la ganadería es indispensable para la economía agraria, porque de ella dependen la organización racional de la agricultura, la rotación de cultivos y el mantenimiento de la fertilidad de los suelos.

Sobre esta base, el Ministro de Economía y Comercio, don Alberto Baltra, ha decretado la suspresión de internaciones, el racionamiento del consumo y la fijación de precios estacionales.

La independencia de este Secretario de Estado para adoptar resoluciones tan trascendentales y para resistir la presión de fuertes intereses afectados, es digna de público reconocimiento, pues revela que en el actual Gobierno no encuentran asiento ni las timideces ni la demagogia.

Señores:

El Ministro de Agricultura ha contribuído con su experiencia a estudiar las medidas más adecuadas para el fomento de la ganadería, y esperamos de ellas un considerable resultado; estamos ciertos también de que el señor Opaso coincide con las Sociedades Agrícolas en que la mejor política de fomento es la confianza de los productores para realizar las cuantiosas inversiones que requieren los negocios ganaderos.

Cuando se aborda el incremento de los rubros de la agricultura, se advierte que falta para esta actividad un crédito de plazos y modalidades apropiados.

La Caja de Crédito Agrario carece de los capitales suficientes para el desarrollo de sus actividades debido a que su estructura y financiamiento no guardan relación con los factores monetarios y económicos actuales.

Es de urgente necesidad reformar la legislación sobre crédito agrario, a fin de asegurar su financiamiento normal y permanente.

EL PROBLEMA DE LOS CREDITOS

En cuanto se refiere al crédito de corto plazo, no podríamos ocultar que conviene adoptar ciertas normas, a fin de evitar entorpecimientos graves que se han hecho sentir en el último período.

Sobre este particular la Sociedad Nacional de Agricultura ha expuesto su punto de vista públicamente y ha llevado sus observaciones al Ministro de Hacienda, don Jorge Alessandri, quien adoptó medidas de emergencia para suplir la restricción de crédito que se observó en los meses de enero y febrero.

Sin embargo, el problema es más hondo; se requiere una política del Banco Central y de los bancos comerciales, que concurra, como el Gobierno lo desea, a estimular la producción, sin lo cual es imposible detener la inflación.

Dentro de un régimen de crédito que cumpla ese finalidad, es necesario darle mayor importancia a los warrants, para facilitar el almacenamiento de artículos cuya liquidación no puede ser violenta, y para llevar sus beneficios directamente al productor.

Señores:

Con la benevolencia del señor Presidente y del Directorio de la Sociedad Agrícola del Norte, me he permitido esbozar observaciones que se relacionan con la situación general de la agricultura, a fin de realzar ante los agricultores actuaciones gubernativas que son dignas de nuestro sincero reconocimiento y para sugerir soluciones para algunos de los más importantes problemas que preocupan a la producción.

Difícilmente podría encontrarse mejor oportunidad que la presente, para abordar estos tópicos, en un centro de cultivadores de la tierra reunidos hombres de empresa, en el ambiente de la Exposición de Peñuelas, que exhibe los límites de un certamen agrícola y refunde en su seno labores industriales, comerciales y mineras, y en un recinto donde nos encontramos en la hospitalaria compañía de S. E. el Presidente de la República y de sus más altos y calificados colaboradores.

El éxito que alcanza la décimacuarta Exposición de Peñuelas es para la Sociedad Nacional de Agricultura, un motivo de fraternal regocijo, pues sus vínculos con la Sociedad Agrícola del Norte son tradicionales y se manifiestan en todos los campos de la actividad gremial.

Tenemos la satisfacción de haber iniciado este año en la provincia, los servicios de control oficial de producción lechera y a solicitud de destacados agricultores de esta zona extenderemos la labor del Instituto Biológico Enrique Mattе.

En estas tareas, como en todas las que hemos emprendido hasta hoy, contamos con la comprensión y el entusiasmo del Directorio de la Sociedad Agrícola del Norte, cuyos dirigentes progresistas y capaces, han hecho de esta entidad el centro de todas las iniciativas de perfeccionamiento de la producción que se desenvuelven en la zona.

Felicito calurosamente a la Sociedad Agrícola del Norte por el magnífico pie en que se presenta la décima cuarta Exposición de Peñuelas y añado mis votos a los de su Presidente, don Ernesto Aguirre Valín, por la ventura personal de S. E. el Presidente de la República, por la creciente prosperidad de su Gobierno y por la unión estrecha de todos los chilenos en torno del programa de bien público que la actual administración desarrolla.

CONSULTORIO DE LEYES TRIBUTARIAS

AÑO I. — N.o 58. — SABADO 19 DE MARZO DE 1949

En este Consultorio se dará respuesta absolutamente gratuita, a toda clase de consultas relacionadas con la aplicación de las leyes sobre impuesto a la renta, beneficios excesivos, capitalización de utilidades extraordinarias, revalorizaciones y capitalización de reservas y conversiones, y, en general, sobre cualquier asunto relacionado con las leyes tributarias. Dirija sus consultas a LA NACION, Santiago, Casilla 81-D.

N.o 106. — REVALORIZACIONES DE BIENES RAICES PRACTICADAS DIRECTAMENTE POR LA DIRECCION GENERAL DE IMPUESTOS INTERNOS. — SU RELACON CON LA LEY N.o 9.040. DE 23 de septiembre de 1948. — Mucho le agradeceré si en la Sección a vuestro cargo, se me absuelve la siguiente consulta:

Una sociedad anónima, cuyo capital no es otra cosa que un edificio de renta, desea contabilizar la diferencia de avalúo (de $ 5.000.000 a $ 10.000.000). Consultado un abogado al respecto, manifiesta que, para no pagar impuesto, puede contabilizarse la diferencia de $ 5.000.000 a fin de que aparezca el edificio en los libros con su actual avalúo, aumentando el monto de la cuenta: "Bienes Raíces" (En el Activo) en el mismo valor de la diferencia y abonando la misma cantidad a la cuenta del rubro denominada "Reserva para Revalorización de Bienes Raíces". O sea, proceder en la forma antiguamente establecida que no varía la cuenta "Capital", sino que mueve una cuenta meramente de orden en el Pasivo.

Las dudas son, si esta forma de contabilizar la diferencia de avalúo no cae bajo algún impuesto que, dentro de la frondosa legislación tributaria última, se encuentre consultado al respecto. — **Manuel Iglesias R., S. Francisco 1015, Santiago.**

RESPUESTA. — Si la diferencia de avalúo del bien raíz proviene de una nueva tasación hecha por la Dirección General de Impuestos Internos, esta alza en el avalúo, NO ESTA AFECTA AL PAGO DE IMPUESTO A LA RENTA DE 3.a CATEGORIA, en conformidad con lo dispuesto en el artículo N.o 14, de la Ley N.o 7.747, de 24 de diciembre de 1943. A su vez, el artículo N.o 11, de la Ley N.o 9.040, de 23 de septiembre de 1948, establece que: "Las revalorizaciones de bienes raíces efectuadas por la Dirección General de Impuestos Internos, en virtud de lo dispuesto por la Ley N.o 4.174, pasarán de hecho a formar parte del Capital. Propio PARA TODOS LOS EFECTOS LEGALES.

Por consiguiente, bastará que esa firma reajuste en su contabilidad el valor de la revalorización, incorporándolo como mayor valor de Activo, en el rubro de Bienes Raíces o de Inmovilizado que corresponda, con abono a una Cuenta de Pasivo no Exigible que puede designarse con el nombre de "Reserva de Revalorización de Bienes Raíces", sin que, por ello sea necesario pagar impuesto de 3.a categoría, o de la Ley 9.040. En otros términos, no es la forma de contabilización la que va a decidir la exención o el pago del impuesto, en este caso, sino que es la Ley misma, la que la ha otorgado.

CONCURSOS PARA INSPECTORES Y CONTADORES DE IMPUESTOS INTERNOS

Se ha iniciado un curso de capacitación de LEYES TRIBUTARIAS y de CONTABILIDAD para LICENCIADOS EN HUMANIDADES Y CONTADORES que deseen oponerse a estos concursos. Funciona en el local del Instituto Superior de Comercio, y está a cargo de actuales funcionarios y profesionales, ex funcionarios de la Dirección General de Impuestos Internos. Ultima semana de inscripción. Estos cursos pueden seguirse por correspondencia. APUNTES COMPLETOS SOBRE LAS MATERIAS, SE ENVIAN A LOS ALUMNOS DE PROVINCIAS.

ANTECEDENTES E INSCRIPCIONES, EN:

"Asoconta" — "Asociación Contable"

Ahumada 312 4º piso, Of 426 Tel. 60517

Mal estado sanitario en varios negocios que expenden alimentos

COMPROBO AYER "LA NACION" EN UNA INSPECCION

LA NACION acompañó ayer al ...rge Castillo, inspector je... la Dirección de Sanidad ...al, en una visita a las ...s de soda, restaurantes, ba... hoteles, residenciales, establos ...do aquel establecimiento en ... se fabriquen o expendan ali...

En el noveno sector y en com... del inspector Roberto Va... llegamos al almacén de ... del Pinco, ubicado en Eins... 1202. El dueño se opuso a la ... y hubo necesidad de re... a los carabineros para lle... a efecto. Se comprobó que ... queso en estado descom... y que las condiciones sa... del local eran totalmente ...ntes. Será sancionado con ... fuerte multa.

EN EL CENTRO

El inspector Tito Droguett, du... una visita efectuada a la ... Tabaris, encontró mal esta... sanitario en ese local. Tanto la ... como la cantina y los ser... higiénicos funcionan en un ... contrario a toda norma de ...

En el Hotel Splendid de la ca... Estado sólo se anotó la falta ... de baldosa en el piso ... cocina. Ningún defecto se encontró al Restaurant La Ba... que invirtió la suma de 35.800 ... para arreglar los diferentes ...fectos de su local.

SERA DEMOLIDO EL AQUILES

Mal aseo en cocina y servicios ...icos del Café Aquiles, ubica... en Monjitas 780, de propiedad ... don Aquiles Fich, hicieron que ... informe evacuado por el ins... sanitario resultara desfavo... El dueño del establecimien... dijo que no haría refacciones, ... el local será demolido próxi...mente.

Deficiencias en los servicios hi... hay en la Residencial ... en Monjitas 808.

"FLORECE" LA VEGA

La Vega Central, declarada "zo..." fué abandonada casi to... por los dueños de expen... alcohólicos. Ahora la zona ha ... a animarse, pues el negocio ... vuelve a florecer. Du... la visita de los inspectores, ... muchas infracciones en ... diferentes locales.

HACE 6 DIAS PERDIO SU PERRO FAVORITO

Desde hace seis días, María Valdivia, 6 años de edad, y su madre adoptiva, doña Violeta Cuitiño, buscan a Jacko. Jacko es el perro favorito de la niña, y que se extravió momentos después que ella abondonó su casa para asistir al primer día de clases. El perro tiene seis meses de edad, el pelo café, y pertenece a la raza Setter. Jacko extrañó la presencia de María, y seguramente trató de seguirla", dijo a LA NACION, la señora Cuitiño. "Era lo que más quería en mi vida", agregó por su parte la morena y delgada niña.

Mil pesos de gratificación se han ofrecido a través de diversos avisos a quien informe sobre el paradero del perro. "Jacko" era muy educado y más mimado que un niño", dijo la señora Cuitiño, agregando que teme que María vuelva a enfermarse del corazón si no aparece el animal. De nada sirvió que se le obsequiara, en reemplazo de Jacko, un hermoso gato blanco. "María no come ni estudia", dijo finalmente la madre adoptiva.

55 millones de Dls. para la Compañía de Acero del Pacífico

En el Ministerio de Hacienda se cursó un decreto firmado por el Presidente de la República, Excmo. señor González Videla, y por los Ministros de Hacienda y Economía y Comercio, señores Alessandri y Baltra, respectivamente, por el cual se autoriza al Embajador de Chile en EE. UU. para subscribir, en representación del Contralor General de la República, los créditos concedidos a la Compañía de Acero del Pacífico por el Export Import Bank of Washington, por valor de 55 millones de dólares.

El valor indicado se invertirá en la adquisición de nuevos equipos de maquinarias y accesorios suplementarios para la Planta Siderúrgica de Huachipato.

Construirán 600 casas para obreros en Lota y Coronel

El Subsecretario de Salubridad, señor Abraham Drobny, informó ayer que el Ministro de Salubridad se dirigirá en la próxima semana a Concepción, y que actualmente estudia un plan de construcciones de trescientas casas para obreros en Lota, y trescientas en Coronel, con el objeto de cooperar a la solución del problema de la vivienda en esa zona.

Con el objeto de estudiar el financiamiento de estas obras, el Ministro, señor Guillermo Varas, citó ayer a su despacho al Vicepresidente de la Caja de Seguro Obligatorio, señor Alfredo Leonardo Bravo, y tiene citado para el lunes al Vicepresidente de la Caja de la Habitación, señor José Pistono, para cambiar ideas sobre este mismo proyecto.

El viaje del Ministro a Concepción, donde resolverá algunos importantes detalles de estas construcciones, se efectuará en el curso de la próxima semana, una vez que obtenga los diversos informes sobre el financiamiento y ejecución de estas obras.

Asumió nuevo jefe de informaciones de La Moneda, H. Amaya

En la mañana de ayer, el nuevo Director de Informaciones de la Moneda, señor Hernán Amaya Videla, visitó al Primer Mandatario para agradecerle su designación y recibir sus instrucciones.

Momentos después de esta entrevista, el señor Amaya asumió su cargo, en el cual reemplaza al señor Julio Cordero Bustamante, inesperadamente fallecido en la madrugada del miércoles.

Indemnización al personal en retiro de las FF. Armadas

El directorio del personal en retiro de las Fuerzas Armadas que se encuentra impago de la indemnización de desahucio acordada por la Ley N.o 8,855, acordó dirigir una comunicación al Ministro de Defensa Nacional, haciéndole presente los graves perjuicios económicos que le ha acarreado al personal esta circunstancia.

El atraso excesivo con que la Caja de Retiro da cumplimiento al pago de los desahucios ha impedido que los jubilados puedan cumplir con los compromisos contraídos, lo que hicieron contando con el oportuno pago de las indemnizaciones.

La Caja ha expresado que no tiene recursos suficientes para dar cumplimiento a esta obligación legal.

A $ 4.805.132.252 alcanzan billetes en circulación

En el Ministerio de Hacienda se recibió un estado de situación del Banco Central de Chile con fecha 15 del presente, en el cual se señala que los billetes en circulación en el país alcanzan a la suma de $ 4.805.133.254.

El mismo balance establece que el oro específico en el país alcanza a $ 718.434.852 de seis peniques, y el oro en el exterior, propiedad del Banco en 625.722.321 pesos, también de seis peniques.

Nombramiento de Director del Grupo Escolar Amengual

El Director General de Educación Primaria, don Oscar Bustos, ha propuesto al Ministro de Educación, el nombramiento de Directora del Grupo Escolar Femenino "Amengual", a la actual Directora de la Escuela N.o 101, señorita Mercedes Marín Pinto.

Este Grupo Escolar, que actualmente está atendiendo la matrícula, constituye el más moderno edificio que la Sociedad Constructora de Establecimientos Educacionales ha hecho hasta la fecha, con una capacidad de cuatro mil alumnos, integrados por dos mil niñas y dos mil niños que asistirán a clase en forma alternada.

Interesantes problemas trató Ministro Mallet

En la mañana de ayer el Ministro de Educación, señor Armando Mallet, recibió la visita del Intendente de Concepción, señor Rivera Parga, y del Gobernador de Talcahuano, quienes, acompañados por el senador señor Julio Martínez Montt, dieron a conocer al Ministro algunos problemas relacionados con los establecimientos educacionales de la provincia, especialmente en lo que se refiere a la construcción del Liceo Mixto de Talcahuano y a la ampliación del Liceo de Niñas de Concepción.

A esta reunión asistieron el Subsecretario señor Julio Arriagada, y el Jefe de la Sección Locales, señor Enrique Cortés.

Asimismo, el Ministro Mallet recibió ayer la visita del diputado electo por Valparaíso, señor Vasco Valdebenito, quien le pidió urgiera la construcción de la Escuela Industrial de La Calera.

Por último, el Ministro recibió en audiencia a la Visitadora General de Liceos e integrante de la Comisión que estudia el plan de educación para la mujer, señora Ana Figueroa, quien le dió cuenta de los trabajos que se han realizado hasta la fecha, sobre los cuales la Comisión redactará un informe que pondrá en manos del señor Mallet.

Falleció empleado de la Presidencia

Dejó de existir en la madrugada de ayer, el señor Manuel J. Cerda Caro, empleado del servicio interno de la Presidencia de la República.

Sus funerales se efectuarán hoy, a las 16 horas, partiendo el cortejo desde su casa habitación, Avenida Pedro Aguirre Cerda N.o 4553.

Mañana llegará el Ministro Baltra C.

Mañana, por ferrocarril, llegará a Santiago, procedente de La Serena, el Ministro de Economía y Comercio, señor Baltra Cortés, acompañado por el ex Embajador de Chile en Venezuela, señor Rodrigo González A.

El señor Baltra integró la comitiva del Excmo. señor González Videla que concurrió a la Exposición de Peñuelas.

Nuevo plan de orientación para colegios femeninos

Se encuentra lista para la firma del Ministro de Educación, el nuevo plan de orientación para el primer ciclo de estudios de los colegios femeninos de Chile, en el que se establece una especial educación para la mujer, refundiendo en una sola asignatura que se llamará "Educación para el Hogar", a los ramos de economía doméstica, labores y puericultura.

...ARMANDO ALONSO ...L REGRESA EN EL ...TERAMERICANO, HOY

...gresará hoy en el Interamericano, el profesor señor Armando ... Vial, miembro de la Facultad de Medicina de la Universidad de Chile. Visitó Italia, Francia, Alemania, Suecia, Noruega, ... Bélgica y España y posteriormente viajó por Estados Unidos y México.

Asistió al Primer Congreso Internacional del B. C. G., celebrado en París en junio del año ..., estando presente también ... la Conferencia Mundial de la ... verificada en Ginebra.

LICEO COMUNAL DE ÑUÑOA

PARA NIÑOS Y NIÑAS

PATROCINADO POR LA I. MUNICIPALIDAD

I, II y III Años Humanidades — IV, V y VI Años Preparatorias.
MATRICULA ABIERTA DE 10 a 12 Y DE 15 A 17 HORAS.
Las clases se iniciarán el lunes 28 de marzo, en el

LICEO "MANUEL DE SALAS"

EXAMENES VALIDOS

"Seré inflexible en la aplicación de los nuevos programas de exámenes y promociones"

Dice el Ministro Mallet, frente a exigencias de sectores estudiantiles

A las 18 horas de ayer, en una de las salas de la Universidad, el Comando Nacional de la Federación de Estudiantes Secundarios de Chile, en su primera sesión general del año, debatió durante cerca de tres horas los nuevos programas de exámenes y promociones, como asimismo el reglamento "de actividades estudiantiles" que regirán en los 96 liceos del país, desde el presente año, acordando, después de una acalorada discusión, rechazar ambos reglamentos, proponiendo en su reemplazo dos proyectos elaborados por ellos.

Interrogado el Ministro de Educación, señor Armando Mallet, sobre este acuerdo, declaró anoche a LA NACION: "Seré inflexible en la aplicación de ambos programas, contra toda resistencia que oponga el alumnado". Agregó el señor Mallet, que el proyecto de exámenes ya había sido discutido ampliamente con la directiva de la Federación el año pasado, y que ésta había aceptado que entrara en vigencia desde 1949. Respecto a los "Gobiernos Estudiantiles", nombre que se ha cambiado por el de "Centros de Actividades Estudiantiles", modificación que no aceptan los alumnos, especificó el Ministro que la reglamentación de estos organismos significa una verdadera conquista de los estudiantes fiscales, por cuanto les da existencia legal y determina sus objetivos fundamentales. "No quiero que se transformen en sindicatos de resistencia", expresó textualmente.

LA ASAMBLEA DE LOS ALUMNOS

Los cien alumnos reunidos anoche en la sala "D", y presididos por la vicepresidenta de la Federación, alumna del Liceo 6, Julia Peñaloza, estudiaron el proyecto del Ministerio de Educación, que dice: Las fracciones decimales de las notas inferiores a 4, no se suben. El 2.7 baja a 2; el 3.7 baja a 3. Los alumnos acordaron pedir que el 2.7 suba a 3, y el 3.7 suba a 4.

Asimismo, el reglamento ministerial señala que los alumnos con nota 5 o superior a 5, serán eximidos. Los alumnos estimaron que la nota 4 es suficiente para eximir a un estudiante. Asimismo, los alumnos acordaron rechazar el artículo del reglamento, que dice que un alumno con nota 4 puede salir mal en el exámen. "Se desconocería la labor del año", dijeron.

Al terminar la primera asamblea del año, el comando nacional acordó entrevistarse a las 11 horas de hoy con el Ministro de Educación señor Mallet como asimismo reunirse nuevamente esta tarde para dar cuenta de las gestiones realizadas.

Ministro de Educación, señor Armando Mallet

D. Osvaldo Sommer, nuevo Gerente del Banco de Chile

Don Osvaldo Sommer Rettig, que actualmente está reemplazando al jefe de sucursales del Banco de Chile, ha sido designado subgerente de la institución en reemplazo de don Horacio Cisternas Valdés, fallecido recientemente.

Fondos para los servicios educacionales

Ayer fué cursado en el Ministerio de Educación, el decreto que destina $ 560.000 para la adquisición de 10.000 ejemplares del programa de Educación Primaria, que será aplicado este año en todas las escuelas primarias de la República.

Asimismo, se cursaron los decretos que destinan las sumas de $ 208.000 para las oficinas de la Sección de Experimentación Educacional Secundaria, ubicada en Huérfanos 757, y $ 29.000 para el Departamento de Orientación Educacional y Vocacional.

Por último, fueron destinados 60.000 pesos para la ampliación de la Escuela Granja N.o 76, de Rancagua, y $ 220.000 para la adquisición de una máquina cosechadora para la Escuela Granja N.o 27 de Buin.

SERA INTENSIFICADA LA PRODUCCION DE FERTILIZANTE ROJO MECANIZANDO FAENAS

Denunciadas 320 residenciales

La Comisión Especial para el control de hoteles, residenciales y pensiones, elevó ayer un informe al Comisariato General de Subsistencias y Precios, en el cual se denuncia a 320 establecimientos que no cumplen con las más elementales normas sanitarias, como asimismo por la pésima calidad de las comidas que proporcionan a su clientela, en su mayor parte empleados y estudiantes.

Se nos informó que el Comisariato espera un dictamen jurídico de la Contraloría General de la República sobre sus atribuciones para sancionar esta clase de infracciones, a fin de proceder a la clausura de las residenciales que no cumplen con la ley.

20 negocios clausurados ayer por el Comisariato

El Comisario Departamental, señor Manuel Cabieses, informó ayer a la prensa que los funcionarios inspectivos habían procedido a clausurar más de 20 negocios, sorprendidos especulando con los artículos de primera necesidad.

Los negocios clausurados son los siguientes: Berta Tapia Tobar, Franklin 1016, por vender plátanos a mayor precio; Guillermo Rivera, San Pablo 1672, por no tener patente; Luis Carrasco, San Pablo N.o 3802, negar venta de leche condensada; Olga Santander, Carrascal 4048, por no tener patente; Luis Quiroz Carrasco, San Pablo 3808, venta de choclos a mayor precio; Luis Flores Contreras, M. de Rozas, negar venta de té; Manola Fernández, Martínez de Rozas 2336, venta de tomates a mayor precio; Rosa Veloso Díaz, Chacabuco 139-A, venta de tomates a mayor precio; Modesta León Mesías, Simón Bolívar 3751, venta de pepinos a mayor precio; Inés Ramírez Ramírez, Diagonal Galileo 1343, venta de pepinos a mayor precio; Arsenio Gajardo, San Martín 515, venta de limones a mayor precio; Leopoldo Escobar, Moneda 1539, porotos verdes a mayor precio; Mercedes Navarro, Dardignac 153, aceitas a mayor precio; etc.

Aumentan depósitos en el norte; plan estudia el INECONA

El Consejo del Instituto de Economía Agrícola se ocupó en su última sesión de la explotación de las guaneras de la zona norte, tomando nota de que han aumentado los depósitos de guano blanco y que es posible acelerar el estudio de un programa de intensificación de la explotación de guano rojo.

Sobre esta materia se habló extensamente de la necesidad de mecanizar algunas faenas para lograr el objetivo propuesto, y se acordó hacer un estudio previo, detallado y técnico.

OTRAS MATERIAS

El Consejo del Instituto de Economía Agrícola consideró, entre otras materias, la situación producida por los recientes temporales de la zona sur, y aun cuando ha mejorado el tiempo en estos últimos días, ya se han producido perjuicios de importancia que disminuirán los resultados de las cosechas.

A este efecto se impuso también de una información dada por los diarios de la tarde, en que se indican pronósticos de cosecha que se atribuyen como formulados por la Dirección General de Agricultura y que anticipan cálculos que deben sorprender a través del comentario que se ha publicado, pues no habiéndose aun recogido el total de la cosecha en el país, y después de las pérdidas aún no apreciadas originadas por las lluvias, aparece prematura cualquiera afirmación halagadora sobre la materia, y sólo se explica esa información periodística porque se tomaron cálculos formulados en el mes de enero por dicha Dirección General.

Además se acordó intensificar la divulgación del sistema Indore, a fin de incrementar esta forma económica y práctica de crear materias fertilizantes para el incremento de nuestras siembras.

Finalmente se abordó el despacho de materias ordinarias y solicitudes pendientes.

Director de "La Alianza" visita al Presidente

El Directorio de la Compañía de Seguros de Vida "La Alianza", ha acordado visitar a S. E. el Presidente de la República, Excmo. señor González Videla, para agradecerle la firma del decreto que aprobó sus estatutos y le dió existencia. Los directores darán a conocer a S. E. el espíritu que los anima y la finalidad social que persigue la Cía. que está formada exclusivamente por Agentes de Seguros de Vida.

ESPACIOSO LOCAL

Apropiado para Casa Mayorista, Casa Remates o Laboratorio, en pleno centro, con amplios subterráneos y dos pisos altos

SE ARRIENDA

LLAVES, EN MONEDA N.o 647

Todos son artículos de CALIDAD..!

PARA EL HOGAR

Cocinas eléctricas HELVETIA.
Cocinas a bencina HELVETIA.
Cocinas a carbón y leña.

PARA FUENTES DE SODA

Loncheras a gas y eléctricas.
Máquinas jugueras.
Baños-María a gas y eléctricos.

PARA INDUSTRIALES

Nicron-Importado de EE. UU. "Cromel"
Platos "Cromalox".
Para entrega inmediata y de importación directa. Recién recibidos.

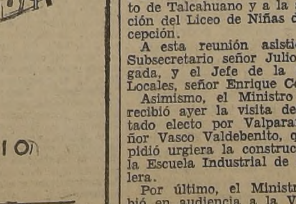

GARANTIA TECNICA Y DE SERVICIO
FACILIDADES DE PAGO

Fono 33809 Optimus electric Merced 748

No se volverá a repetir...

HOY

Sábado termina impostergablemente la gran VENTA de

SALDOS

ABIERTO TODO EL DIA

falabella
AHUMADA 242
BIEN VESTIDO BIEN RECIBIDO

LA NACION
AÑO XXXIII N.o 11,427

Empresa Periodística "LA NACION", fundada el 14 de enero de 1917. AGUSTINAS 1269 — TELEFONO 82222 — CASILLA 81-D
Presidente del Consejo y Director: RAMON CORTEZ PONCE; Gerente: ANTONIO FERREIRA MEDINA. — Consejeros: CARLOS VASSALLO ROJAS, BOLIVAR APARICIO T., EILERT HERUD M. y JOSE RAMSAY. — Jefe de Redacción: DOMINGO ARTURO GARFIAS; Jefe de Informaciones: WARINO ESPINOSA C.; Jefe de Propaganda: CARLOS ALZOLA G.
Representantes para EE. UU. y Canadá: THE N. DE FILIPPES Co. 551. FIFTH AVENUE. — New York, 17 N. Y.
Servicio Noticioso Extranjero: UNITED PRESS ASSOCIATION. — Servicio Fotográfico Extranjero: ACME. — Agentes y corresponsales en todas las ciudades y pueblos de Chile.
SUSCRIPCIONES: Un año: $ 756; seis meses: $ 380; tres meses: $ 195. Valor del ejemplar del día, $ 2.—; atrasado, $ 4.— Valor del ejemplar días domingos, lunes y festivos, $ 3.—; atrasado los mismos días, $ 6.—

Santiago de Chile, sábado 19 de marzo de 1949.

EL DISCURSO DE PEÑUELAS

Era justificado el interés que en todos los sectores había despertado el anuncio de que el Presidente de la República abordaría en su discurso de la XIV Exposición de Peñuelas la situación política que vive la República, como consecuencia de los resultados que arrojaron los recientes comicios electorales. La naturaleza de los problemas políticos que en algunos sectores se ha creído emergen de dichos resultados, la franqueza rotunda con que el Jefe del Estado expresa su pensamiento y, ¿por qué no decirlo?, la creencia de que el Excmo. señor González Videla plantearía nuevas posiciones ministeriales, explicaban la ansiedad con que sus palabras eran esperadas.

Tal interés y ansiedad han sido satisfechos, y si bien habrá en algunos espíritus inquietos un dejo de desilusión porque han visto esfumarse la proximidad de alteraciones en la fórmula del actual Gabinete, no puede disimularse que en la inmensa mayoría del país el discurso de Peñuelas ha encontrado un eco de profunda aceptación y, más que eso, de aplauso.

Encimando las pequeñas cuestiones y anhelos humanos, el Presidente de la República ha planteado una plataforma política que va más allá del interés de los partidos, y que se orienta definida y resueltamente hacia el bien general del país.

Dijo el Excmo. señor González Videla que las fuerzas políticas de oposición habían manifestado, reiteradamente, antes de los comicios del 6 de marzo, que ellos constituían un verdadero plebiscito a que era convocado el país y que de ahí saldría la voluntad nítida de la nación. Tres órdenes de materias constituyen los fundamentos de la política que hasta hoy ha sostenido el Jefe del Estado con tenacidad inquebrantable: la unidad nacional por encima de las banderías doctrinarias, la lucha contra la intromisión del comunismo en la vida democrática de nuestro país, y la política de transformación económica de Chile para convertirlo en una nación industrial.

Ha estado en lo cierto el Presidente de la República al señalar que los resultados de las elecciones parlamentarias recientes ratifican totalmente, por una abrumadora mayoría, los principios sustentados por su Gobierno. Los partidos y fuerzas políticas que han apoyado su administración obtuvieron tal mayoría de sufragios, que es indiscutible su predominio en la nación. El electorado del país negó tercamente sus votos a aquellos partidos o fracciones de partidos que observaron actitudes complacientes o cómplices con el comunismo internacional. Radicales, liberales, conservadores tradicionalistas, etcétera, no sólo mantuvieron su representación parlamentaria, sino que, casi todos ellos, la vieron aumentar en forma impresionante.

Tiene razón, entonces, el Presidente de la República para estimar que las elecciones del 6 de marzo importan una aprobación y ratificación de los procedimientos y actuaciones del actual Gabinete. Sea que él continúe en la fisonomía que hoy tiene, sea que algunos de sus miembros asuman la representación política de los partidos en que forman, por resolución de éstos, él debe continuar, porque así lo ha querido la voluntad de la nación, libre y democráticamente manifestada.

Pero hay algo más.

Los resultados de las urnas señalan que el Ejecutivo estaba en lo cierto al propiciar una fórmula legal para combatir el comunismo, como es la Ley de Defensa de la Democracia. Sin otro medio que aquel que el sistema republicano y democrático otorga, puede eliminarse a quienes se han enquistado en su arquitectura como verdaderas quintas columnas, para destruirla, desprestigiándola y anarquizándola. Las Democracias del continente y del mundo pueden recoger esta útil experiencia chilena y aplicarla como fórmula para resolver las actuales asechanzas de que son víctimas.

Frente a esta situación, el Jefe del Estado ha hecho un llamado a los partidos y fuerzas políticas de Gobierno, a continuar y perseverar en las tareas en que se encuentran empeñados, a fortalecer el frente democrático interno para detener los intentos de cualquiera clase de totalitarismos y a unirse en una acción común en bien de Chile.

El llamado sereno y elevado que el Presidente de la República ha hecho a los partidos de Oposición, pidiéndoles que ejerzan su acción fiscalizadora con la mayor energía, declarando que en ella contarán con las más amplias libertades y garantías, corresponde a un concepto justo y digno de lo que es una Democracia.

Es por lo que tiene de elevación patriótica, de contenido nacional y de comprensión exacta de lo que es, en sustancia, el sistema democrático, que el discurso pronunciado ayer en Peñuelas por el Excmo. señor González Videla merece ser señalado como una de sus más completas piezas oratorias, que enaltece la vida cívica de nuestra República.

REORGANIZACIÓN DE LA ADMINISTRACION PUBLICA

En el último Consejo de Gabinete, el Ministro de Hacienda aludió a un problema de transcendental importancia: la reorganización de la Administración Pública.

Desde luego, el perfeccionamiento de la estructura de los servicios fiscales constituye un compromiso que el Gobierno contrajo con motivo de la ley de mejoramiento de sueldos de la Administración Pública. El Secretario de Estado que hizo referencia a este problema, señaló esta circunstancia que, junto con otras, acentúa la necesidad de iniciar los estudios que han de conducir a la precitada reorganización.

Dos perspectivas fundamentales pueden adoptarse para analizar este problema: la de los intereses del Estado y la de la situación de los funcionarios públicos.

Para el Estado es vital conformar su Administración Pública a las necesidades y conveniencias de la nación. Toda reforma que tienda a mejorar los servicios que las oficinas fiscales prestan tanto a los particulares como a las esferas oficiales mismas, no puede ser recibida sino con aplausos. La celeridad y eficiencia de los rodajes administrativos es garantía de normalidad y requisito indispensable para que en las múltiples facetas de la vida nacional se refleje el progreso. Asimismo, el funcionamiento del complejo conjunto de organismos y servicios fiscales debe realizarse evitando los gastos superfluos, corrigiendo la duplicidad de funciones, en fin, imprimiendo el máximo de eficiencia dentro de un sistema de economías y de parquedad en los gastos públicos.

Por otra parte, la situación misma de los funcionarios fiscales de ninguna manera es envidiable. Las remuneraciones discretas de que gozan han influído para que se produzca un desplazamiento de sus técnicos y de los empleados mejor dotados, hacia las actividades privadas. Lentamente se ha ido suscitando este fenómeno, al que conviene ponerle atajo antes que la Administración Pública pierda a expertos y eficientes funcionarios, en los cuales se basa su actual prestigio. Además, no todos los empleados de los diferentes servicios son recompensados de acuerdo con un común cartabón económico. Hay algunos organismos que si se les compara con los restantes, están muy por debajo del promedio en cuanto a las remuneraciones. Es necesario, pues, llevar a la práctica una reorganización que se inspire en el principio de "la fijación de rentas adecuadas sobre la base de economías efectivas".

La reorganización de la Administración Pública propiciada en el último Consejo de Ministros, por estas y muchas otras razones, ha sido recibida con marcado interés e incondicionales aplausos. Los Secretarios de Estado seguramente han de poner acuciosidad en la respuesta a la invitación del Ministro de Hacienda a que estudien estos problemas en lo concerniente a sus servicios. De esta manera, se introducirán substanciales reformas, tan necesarias a los intereses nacionales, como anheladas por todos los sectores de la opinión del país..

DE JOAQUIN EDWARDS BELLO

La muerte en el diario

En su vida relativamente corta, este diario tuvo tres edificios diferentes en el mismo sitio. El último nos muestra, en su piso de mármol, el dibujo de una cruz cristiana en blanco y negro. Este signo podría ser el de la muerte y al mismo tiempo el de la transformación. El arquitecto del edificio de ahora falleció de manera trágica. En el vestíbulo, ideado por él, parecen escucharse las sentencias irresistibles del pasar y del morir. Los más viejos vimos alzarse en dicho vestíbulo el catafalco del periodista mártir Mesa Bell. Entonces nos preguntamos: ¿cuál es el secreto de esta vocación para familiarizarnos con la idea de la muerte y carecer de simpatías para con los artífices del triunfo de la vida?

Esta emotividad de la muerte no es un sentimiento privativo del chileno, sino de los pueblos andinos volcánicos en general, y podría provenir, en parte, de las amenazas eruptivas que nos circundan y cuyos secretos ignoramos. Si la persona muerta tuvo cualidades excepcionales de compañerismo y de talento servicial, entonces las manifestaciones mortuorias adquieren relieves inusitados de desagravio, de desquite, de dolor y de algo como agresivo arrepentimiento.

La muerte nos obsede al punto de que las necrologías y las piezas oratorias fúnebres consiguen mejor vida que las otras. Las tumbas son más solidas y bellas que las viviendas. Así, por ejemplo, Enrique Tagle Moreno, redactor fundador de este diario, no es famoso por ninguno de los editoriales o crónicas variadas de su creación, sino por el artículo dannunziano que dedicó al centauro Carlos Alarcón Ulloa en el día de su muerte. Basta un artículo para dar vida larga a un periodista; una estrofa buena dura más que diez novelas mediocres.

El caso de Enrique Tagle tiene de parecido con el de Julio Cordero por lo que a la muerte se refiere. De toda la obra del periodista, cuya muerte produjo tanta emoción, lo más vivo y durable es la pieza oratoria que pronunció en la tumba de un viejo amigo sevillano radicado entre nosotros y amante de Chile. Este sevillano se llamó Ricardo Cano Piquer. Llegó a Chile en 1906; sintió el llamado de nuestro país y lo quiso con el amor de un andaluz por la tierra de María Santísima.

Vamos a dar una muestra diminuta pero viable de lo que dijo Julio Cordero en la tumba de Cano. Empezó así:

"Tenía que ser un 12 de octubre. Era español. Pero, si la muerte hubiera debido escoger otra hoja del calendario, seguramente ésta diría 18 de septiembre. Fluctuaba la personalidad de Cano entre la geografía de la Península Ibérica y la de esta bendita tierra que tanto quiso. No hay sitio en Chile donde no exista la delicada y agradable huella de su paso. Hubo un misterio en su origen, pero yo creo que era hijo de Cervantes. Luchó fieramente con todos los Molinos de Viento y dijo verdades que por su gracia parecieron invenciones. Fué un heroico soldado de la eterna batalla que empieza cada día con la aurora".

Ante esta prueba innegable del ingenio de Cordero, nos inclinamos a dar mayor mérito a su modestia.

Periodista, organizador y orador sobrio. Ignoraba las avalanchas de palabras, las rasgaduras y las desesperaciones; en cambio, sabía percibir el lado amable de la vida. Muy caballero y buen amigo, sobre todo.

J. E. B.

Está abierta inscripción en el Coro Universitario

El Coro de la Universidad de Chile ha reiniciado sus actividades del presente año, con la reinscripción de sus miembros en Agustinas 620. Asimismo, la Dirección de este conocido conjunto universitario invita a todas las personas jóvenes no universitarias que les interese la actividad coral, pasar a inscribirse en esa misma oficina, donde previo pago de una cuota inicial de $ 50 quedarán incorporados a la institución.

La figura del día

El Excmo. señor Presidente de la República, don Gabriel González Videla, que ha pronunciado un trascendental discurso en la décima cuarta Exposición de Peñuelas

Notas del día

LA MALA CALIGRAFIA

Se ha rememorado recientemente la figura pintoresca e interesante de Jules Junin. El famoso crítico galo no sólo se distinguía por lo acidulado de sus comentarios. Le dió también una extensa popularidad en los medios literarios la endiablada caligrafía de sus manuscritos. Los tipógrafos del diario en que ejercía de Aristarco, con bombín y barbiche, temblaban al vislumbrar los originales maculados por las indescifrables patas de mosca. Dicen las crónicas que en todo París sólo había dos cajistas capaces de traducir en prosa comprensible aquel galimatías. ¡Hazaña legendaria, hazaña increíble cuando se contempla una cuartilla del crítico!

OTROS EJEMPLOS

Otro escritor famoso por lo fragoso de su caligrafía es Jacinto Benavente. El sarcástico dramaturgo decía haber heredado tan poco envidiable cualidad de su padre, que era médico. Sabida es la fama de pésimo calígrafo que se le cuelga al gremio de Hipócrates. Según una divertida historia, en la guerra del 14 los portugueses utilizaron a un galeno de Coimbra para escribir los mensajes secretos. Los trazaba con su letra y se enviaban a la zona enemiga a un agente, que —según la leyenda— era un antiguo farmacéutico. El procedimiento daba muy óptimos resultados.

Rémy de Gourmont poseía una caligrafía intrincada y barroca, lo que no deja de ser raro en quien gozaba de un estilo claro y sencillo. Zola escribía con una letra trasparente. De las escrituras más sugestivas, más bellas y más a tono con la función intelectual pura, se cuenta la de Herriot. Azorín tiene un tipo de letra descarnado, claro. De la caligrafía de García Lorca se puede decir que era dibujada y melancólica. Precisa y de una elegancia casi geométrica era la de Miguel de Montaigne. Deslabazada y temblorosa, la de Baudelaire. Pero la más curiosa, sin duda alguna, la tenemos en Leonardo da Vinci. El genial pintor escribió sus obras, entre ellas el **Tratado de la Pintura**, con la mano izquierda y del revés. Para leer esos manuscritos se utiliza un espejo.

GRAFOLOGIA

Nosotros hemos seguido un curso abreviado de grafología. ¿Qué sacamos en claro? Sin negar el valor de esta ciencia y reconociendo su utilidad práctica, hemos visto que en muchos casos sus conclusiones resultan falsas. Remedando a Buffón, podríamos afirmar que la caligrafía es el hombre. Cada persona tiene su manera personalísima de trazar líneas y arabescos con la pluma. Lo que en uno indica mezquindad y pobreza de espíritu, en otro puede ser indicio de largueza. En cierta ocasión, un amigo de Benavente envió unas cuartillas del dramaturgo a una grafóloga de bastante fama, sin decir a quien pertenecía. La conclusión fué la siguiente: "Espíritu generoso, gran enamorado y sin condiciones para el ejercicio literario". Cuando se supo esto, por una crónica periodística, los alumnos de una academia de grafología de Madrid renunciaron al curso. En otras ocasiones yo he podido ver diagnósticos maravillosos de precisión y de acierto. Sería curioso saber lo que un grafólogo hubiera dicho de la escritura de Goya, el hombre que ha cometido mayores faltas de ortografía, y que practicaba una caligrafía más tosca. Los manes de Iturzaeta le fueron menos propicios que los de Apeles.

A. R. R.

Enseñanza del latín en los Liceos

La multiplicidad de argumentos que se han esgrimido en torno a las deficiencias que de todo orden malogran nuestra actual educación, nos sirven de base, a su vez, para fundamentar hasta qué punto las tres ramas de nuestra enseñanza primaria, secundaria y universitaria necesitan reestructurar sus programas y planes de estudios, vigentes hasta hace poco, por una nueva concepción cultural que refleje de un modo orgánico y positivo las actuales bases en el desenvolvimiento de nuestra sociedad.

Participando de este sentimiento, que es patrimonio exclusivo en el desarrollo cultural de los pueblos, nuestros organismos técnicos en este orden de materias se han abocado de lleno a su pronta solución, ofreciéndonos, desde luego, una renovada política educacional, que, sin duda alguna, interpreta lo que realmente nos estaba haciendo falta en este importantísimo terreno.

Desde luego, se ha llegado a la unidad perfecta de las dos grandes direcciones en la conformación de toda enseñanza: el lado práctico o utilitario y el lado puramente liberal o intelectualista. De esta amalgama se han obtenido los nuevos programas y planes de estudios, los que confieren a nuestra enseñanza patente de rectora en la interpretación de modernos postulados, por los que se rige la Pedagogía actual.

Ciñéndonos exclusivamente al campo de la enseñanza secundaria, habría que lamentar, desde luego, el espíritu de inoperancia y deshumanización que alentaba a los diferentes ramos en el proceso de impartir el conocimiento de sus materias. No había en éstas el sentido real de la vida, que es necesario en estos casos, máxime si atendemos a que es en este período de nuestra instrucción cuando ya nuestros jóvenes deben enfrentarse con los innumerables avatares de sus existencias, como también es el límite que se indica para la prosecución de los estudios superiores o universitarios, por desgracia, de muy escaso margen. En una palabra, el Liceo no preparaba para la vida, cumpliendo a medias con una labor de erudito, es decir, se limitaba a "enseñar de todo un poco". Podría objetarse al respecto, que el Liceo no es un organismo de carácter técnico; por tanto, no está entre sus objetivos el ofrecer esta clase de armas, para una utilización inmediata, pero tampoco podría perdonársele su excesivo afán libresco puramente informativo, sin ninguna raigambre con lo que el muchacho está viviendo a diario.

Ahora bien, no pocos serán los inconformistas que repudien la nueva implantación en el estudio del latín para el segundo ciclo del Liceo. Se argumenta, desde luego, que por ser ésta una lengua muerta, no tiene aplicación alguna en la práctica. En efecto, salvo contadas excepciones, esto encierra una verdad incuestionable. Pero si entramos a escarmenar someramente su historia, son muchos y valiosos sus pergaminos para no reconocer en ella el tesoro cultural de nuestra antigüedad, evidente en aquellas celebérrimas figuras que fueran nuestros clásicos en la lengua. Aun más, cada frase suya, por su estructura, es una verdadera lección de lógica, de gimnasia intensa para la disciplina del espíritu, entrañando su estudio la de aparecer como previo para el conocimiento del castellano y demás lenguas romanas, además de ofrecernos un caudal inmenso de sentimientos estéticos morales, de verdades sociales y humanas.

El hecho de restaurar esta lengua importa también un motivo de especial interés en el proceso de bifurcación que debe tener nuestro Liceo, de acuerdo con su división en dos ciclos. Mientras en el primero se proporcionan idénticos conocimientos para todos, en el segundo ya los estudios deben estar orientados hacia un fin propuesto, tendiente a conseguir una preparación práctica o liberal, según el oficio que se desea alcanzar. En este orden, la enseñanza del latín vendría a favorecer de manera directa y exclusiva a los futuros estudiantes de pedagogía, en especial de las asignaturas de castellano y francés.

De ahí, entonces, que la nueva reforma que hoy se pretende poner en práctica tienda a uniformar los criterios disímiles sobre la materia, evidenciándose, desde luego, un esfuerzo ponderable en su aspecto constructivo, para llegar a soluciones totales como el problema así lo requiere en su máximo e interesante contenido.

Sólo de este modo, llevando a un mismo nivel de interpretación los aspectos práctico e intelectualista en nuestra enseñanza, conseguiremos los frutos verdaderos de una orientación real y necesaria, con lo cual nuestro país habrá de acrecentar su potencial humano, no sólo en las lides siempre dignificantes del trabajo, sino también en las altas y delicadas mansiones del espíritu.

MIGUEL ANGEL DIAZ A.

Instituto Pedagógico Técnico reforma sus planes de estudio

Por decreto del Ministerio de Educación, fué aprobada ayer la reforma de los planes de estudio del Instituto Pedagógico Técnico, cuyos programas se adaptarán a las necesidades del país, en la rama técnica.

El plan aprobado reduce las horas de clase del plan común de la enseñanza, con el objeto de intensificar el plan diferenciado o de las especialidades. Se suprime la obligatoriedad en el estudio del inglés, tomando este ramo el carácter de optativo, lo mismo que el francés, que se introduce en el programa.

Asimismo, el decreto N.o 191, modifica substancialmente el plan para los alumnos provenientes de las Escuelas Técnicas, e Ingenieros Industriales, y de Minas, elevando a dos los años de estudio, con el objeto de hacer posible la confección de horarios vespertinos que brinden la oportunidad de incorporarse a ellos a los técnicos e ingenieros industriales que trabajan, y a los profesores que se desempeñan en las escuelas del servicio.

Por último, este nuevo programa, que se comenzará a aplicar en forma fraccionada dentro del año, agrega dentro de las especialidades técnicas femeninas, varias horas de estudio semanales, en los ramos de dibujo, historia del arte, organización y administración de talleres.

CRONICA DE ESTOCOLMO

Haakon VII, "el rey ciudadano" de Noruega, formó el "SUDINOR"

Por WALTER STOW

Estocolmo, marzo, 1949. — (Especial). — El rey Haakon de Noruega, al que se llama a justo título "el rey ciudadano", como se llamó en otro tiempo a Luis Felipe de Orleáns, es el soberano más demócrata del mundo. Fiel amante de la libertad, ha exigido siempre de su jefe de protocolo que las puertas de su palacio de Oslo estuvieran abiertas para todo el mundo, y sus súbditos que habitan en la capital pueden ir y venir a su antojo por la real residencia, bajo la complaciente mirada de dos grandes alabarderos de uniforme escarlata que montan la guardia ante la puerta de las habitaciones reservadas a la familia real.

Como es sabido, Noruega formó parte del reino de Suecia como gran ducado hasta 1905, fecha en que una rebelión provocó la división de la monarquía escandinava en dos reinos. El rey de Suecia, haciendo honor a su liberalismo, se inclinó ante la voluntad popular, y los noruegos eligieron como monarca al príncipe Carlos de Dinamarca, hijo segundo del soberano danés de entonces. Al desembarcar en el muelle de Oslo, cubierto de flores y de banderas, el príncipe Carlos se proclamó "Haakon VII, rey de Noruega por la voluntad del pueblo". Y vino así a ser el continuador de Haakon VI, que había sido rey de los noruegos allá por los lejanos años de mil trescientos...

El rey de Noruega ha sido siempre una especie de presidente de la República con corona. Sus súbditos están acostumbrados a verle pasear a pie por las calles de Oslo, como un buen burgués al que dejan bastante tiempo libre sus ocupaciones. Su corte no conoce el menor fausto. Abundan poco en ella los dignatarios y menos aún los títulos nobiliarios.

Antes de la guerra se llamaba a Haakon VII "el rey rojo", porque no había vacilado en confiar el poder a los social-demócratas y había sido el primero en alentar en su país las más avanzadas reformas sociales. Sus hijos se educan en la Universidad o en los colegios públicos de Oslo, como los de cualquier otro ciudadano, juegan con sus compañeros de clase, y el último profesor puede aplicarles el correspondiente correctivo si su aplicación o su comportamiento no son todo lo satisfactorios que sería de desear. En cuanto a su hija, la princesa Astrid, fué pensionista de un colegio en los Estados Unidos durante la guerra, y desde el castillo paterno de Skaugun oye ahora las emisiones de radio norteamericanas en un aparato receptor de gran potencia, construído especialmente para su uso personal.

Todo ello nos de[...] claramente que Nor[uega] un país modelo, en [...] tanto el rey como los [...] pes y los oscuros ciud[adanos] viven felices y content[os] cil es comprender, por [...] que para unos y otros [...] tuye una seria preocup[ación] la vecindad de un Estad[o] alienta ambiciones exp[...] inconfesables y cuya [...] le permite conducirse [...] con un absoluto despr[ecio] derecho. Nos referimo[s] el lector habrá adivin[ado] gigante ruso.

Hasta 1945 el reino [...] antiguos Vikings sólo [...] dos fronteras: la sueca y [...] finlandesa. Con la [...] por la URSS de la reg[ión] Petsamo, al norte de F[...] día, hoy los aduaneros [...] gos dan frente tambié[n] guardias rojos. El Kr[emlin] especula con esta pro[ximidad] para imponer a Norue[ga] que él entiende por "u[...] laciones de buena vec[indad] reguladas por un "p[acto] amistad y no agresión" [...] ro el rey Haakon y su [...] no saben demasiado [...] qué atenerse respecto a [...] las palabras y las pr[...] rusas quieren decir tr[...] al lenguaje de la re[...] Por ello, a pesar de [...] Kremlin tiene por n[...] conducta considerar co[...] ofensa todo cuanto se [...] tentativa de alianza ent[re] vecinos que no obedece[n] sugestiones, Noruega [...] esforzado en proteger[se] tra la "amistad" a[...] constituyendo un dis[...] tinado a paralizar las [...] pansionistas en que se [...] da el mar ruso. Ese [...] fué bautizado con un [...] bre que recuerda el [...] específico farmacéutico [...] producto de perfume[ría] llama el "SUDINOR". [...] halla integrado por la [...] de Suecia, Dinamarca y [No]ruega. El rey Haakon [...] vo que hacer un gran [...] che de elocuencia para [...] dir a sus vecinos de la [...] veniencia de aceptar [...] posiciones y las de su [...] tro de Asuntos Exterio[res] ñor Lange.

El rey de Dinamarca [...] brino de Haakon VII, y [...] Suecia, tío de la princ[esa] redera, Marta. Esto a[...] que el pacto existía ya [...] de la guerra, aunque [...] participación de Fin[...] Este último Estado [...] maba parte del "SUD[INOR"] por razones fáciles de [...] prender, ya que se trata [...] país "protegido" por R[...]

Pero, naturalmente, [...] Haakon no se limita [...] a cabo la organizació[n] "SUDINOR". Su libert[...] de su país le preocupa [...] siado para dejar ning[...] suelto cuando se trata [...] fenderla. Y para que [...] sible cabo suelto quede [...] damente anudado, Nor[uega] a aumentar el número [...] naciones adheridas al [...] del Atlántico. El hecho [...] terminará la disolución [...] "SUDINOR", dada la [...] inhibitoria de Suecia? [...] a ocasionar acaso un [...] motivo de disgregación [...] noruega, semejante a [...] terminó por convertir [...] kon VII al príncipe C[arlos de] Dinamarca, allá por lo[s] lejanos y felices de [...] zos del siglo.

W. [...]

HOY COMO AYER

Las lentejas siguen costando casi una primogenitura.

Máximo Severo

CARTAS AL DIRECT[OR]

COLECTA, NO DONACION

Señor Director: El lunes 14 de marzo, Máximo Severo, el agudo e ingenioso acotador de la página de peso de LA NACION, apuntó: "La Armada donó $ 290.000 para la Escuela de Medicina. ¿Cuántos irán a dar Sariego y Dellens?

La verdad, señor Director, es que la Armada no "donó", sino que reunió en beneficios, festivales deportivos y paseos dicha suma, lo que significó al mismo tiempo una atención de servicio extraordinario de parte de oficiales y tripulaciones en horas de descanso y días festivos: lo que fué hecho sin duda, con mucho entusiasmo y cariño sabiendo que tenía un fin altruísta en beneficio de una actividad profesional que tanto prestigia a la educación universitaria de nuestro país.

Señor Director: ¿No será sarcástico el humor de don Máximo? Como oportunidad acusa falta de tacto, y como agradecimientos, buena decepción deben llevarse los marinos; sobre todo que la única mención que se lee en la edición aludida, a esta donación, es la estimuladora "humorada".

Nos hemos reído mucho con la agudeza e ingenio del señor Severo; pero el lunes, los marinos merecían otra alusión a sus generosas iniciativas y debemos convenir que fué una máxima desacertada, y como dicen en los entrepuentes "cayó fuera del tiesto". — R. Pinochet, Viña del Mar, Carnet 329110.

COLEGIO DE DENTISTAS

Señor Director: Por una verdadera casualidad, y por ser cliente de un dentista práctico que me atiende hace más de 20 años, he sabido la crítica situación en que se encuentra un grupo de ciudadanos que han consagrado toda su vida al ejercicio de la odontología, a propósito de la Ley que creó el Colegio de Dentistas.

Soy cliente de uno de ellos y nunca mi boca estuvo mejor atendida desde que la confié a manos de este profesional. Estimo que se cometería una injusticia atroz si se les privara a estos señores del derecho de seguir ejerciendo. Nuestras autoridades deberían contemplar este caso, buscando una solución ecuánime, para que [...] sonas no queden, de la [...] mañana, en una situación [...] no puedan ganarse el [...] el de sus familias.

Si tomamos en cuenta [...] profesionales no hacen [...] clase de propaganda, [...] plancha en la puerta de [...] torios, comprenderemos [...] que la clientela que tienen [...] ganado a costa de prestig[io y co]nocimientos. Se me ocurr[e que se]ría una manera de arreglar [el] problema el llamar a los [...] prácticos a un curso en [la] Escuela Dental, siempre [que los] postulantes tuvieran un [mínimo de] 20 años de ejercicio. [...] este curso, en donde se [...] ría a los que realmente [...] les autorizaría para seguir [ejer]ciendo por el resto de [...] dejando, eso sí, claramente [estableci]do que ello sería por [última] vez.

Mi dentista es una per[sona que] pasó ya los 50 años y [...] menos que 30 de profesi[ón. ¿Qué] podría hacer para ganarse [...] si se ve privado de [...] único trabajo que sabe [...] ¿Podría esta persona iniciar [a es]ta edad de nuevo el camino [de la] vida, sobre todo hoy que [...] difícil hasta para la gente [...]

Le saluda con toda [...]

J. F. V.

QUE CUMPLAN SU PAL[ABRA]

Sr. Director: Aquellos [...] metieron trabajar contra [...] lación, en general, y el [...] miento de la vida, debe[rían] tar sus altas influencias [...] plir con la palabra empeñ[ada a] sus electores.

Hoy el suscrito fué por [un paquete] de galletas de agua [...] habían subido el precio a [...] en circunstancias que la [...] pasada había pagado $ [...] El precio del aceite lo [...] $ 34.40, y la Compañía de [...] birá a $ 2.50 el metro [...] gas, y pronto vendrá el [...] locomoción, con el pretexto [...] los empresarios deben [...] pasajes a los estudiantes [...] Lo increíble pero cierto [...] todas las autoridades [...] la vida se abarata.— [...] ternas.

Vibrante llamado a la...

(DE LA PRIMERA PAGINA)

esa es más propicia para var los espíritus, después de jornada cívica cumplida medio de la admiración y el de las naciones que ob- la regularidad y el per- miento de nuestro sis- democrático.

No hace muchos días estuve ustedes para cumplir el de los deberes que el tiene en una Democra-

de este modo, demos- obligación imperiosa que sobre todos los ciudadanos afrontar sus responsabilida- cívicas y manifestar, por la del sufragio popular, sus democrática.

LA OPOSICION DIJO QUE ERA UN PLEBISCITO

Los grupos políticos que inte- la oposición a mi Gobier- con anterioridad al 6 de mar- expresaron reiteradamente elecciones parlamentarias constituirían un plebiscito para la acción gubernativa y por tanto, los comicios ma- rían elocuentemente la decidida de la nación. Tres órdenes de materias iban juzgados en este plebisci- la política de concentración nacional que el Presidente de la República ha venido propug- inquebrantablemente des- que asumió el Mando Supre- de la Nación; su política de implacable contra el to- tarismo soviético en el cam- interno y en lo internacional, y finalmente, la política de transformación económica de para encaminar nuestro por los senderos de una ver- "revolución industrial".

EL FALLO DE LAS URNAS

La profunda confianza en que país había apreciado en toda amplitud la política propicia- por el Presidente de la República, me hizo esperar con sereno el veredicto po- Las urnas han dado a conocer con claridad absoluta voluntad del país y esa vo- expresa la ratificación y total de la política yo me he trazado en la bús- del bien de Chile y la de su pueblo.

Los partidos y las fuerzas po- que han sobrellevado las responsabilidades gubernativas en las urnas un triun- evidente. Ello importa la re- de un mandato para Jefe del Estado, y yo decla- en la forma más enfática, cumpliré, porque así lo querido la voluntad nacional, autoridad que reconoce- en una democracia.

Continuaré, pues, gobernando los mismos partidos que pre- en los comicios últimos, y hasta hoy me han acom- en las tareas adminis- toda vez que en ellos encuentran representadas la totalidad de las fuerzas de- de nuestro país, y recibieron una ratificación conducta política y guber-

LIBRE JUEGO DE LAS INSTITUCIONES DEMOCRATICAS

Dentro de una democracia como es la nuestra, no el libre juego de sus instituciones y de la mecánica sin partidos que asuman responsabilidad de dar Go- y sin partidos que asu- posición indispensable de los actos gubernativos espíritu patriótico, levanta- y constructivo.

Es cierto que los partidos ahora han apoyado mi gubernativa, querrán prestándome su patrio- colaboración, ya sea Gabinete Presidencial de ración, como el que me acompaña, o dando a integrantes la representación de los partidos a que per-

LLAMADO A LA OPOSICION

Estoy seguro, también, que las políticas de oposición en nuestra democra- altísimo que les co- responde. A ellas me dirijo pa- expresarles que encontrarán Gobierno, como han en- siempre, todas las ga- y toda la libertad para ejercicio de su alta e impres- misión de fiscalizar.

para mí muy grato poder en estos instantes que democracia cuenta hoy oposición compuesta por responsables y pa- que de ella han sido ele- quienes voluntariamente colocaron al margen de la chilena, aquéllos que aban el sometimiento de de esta tierra a consig- venidas del exterior, aque- que con sus gritos y con su rebajaban el nivel del Parlamento, y que sólo desprestigiar el ré- democrático para anarqui- y destruirlo. Ya no hay ciegos servidores de de Moscú, sino opo- que sienten, como nosotros, por la tierra que los vió

Por eso que pido a la opo- que ejercite sus derechos mayor amplitud, que, si puede ser severa en fisca- los actos del Gobierno, ja- en esa oposición sim- destructiva, demagógi- chilena, como la ejer- por los enemigos de nuestra quienes, por trágica para- pretenden establecer regí- donde no se admite la manifestación del pen- y del espíritu de críti-

El Gobierno ni los Parti- le acompañan temen a oposición, porque nuestros están inspirados solamen- el propósito de dar al país y bienestar. Y muy contrario, desean que esa exista lo más presti- posible, porque así se dig- nuestra Democracia y el de Chile acrecentará su en el concierto de las na- americanas.

POLITICA NACIONAL

Presidente de la Repúbli- haber interpretado un profundo del país aplicar una política de con- nacional.

Los problemas actuales, a hemos ido dando solu- la medida que la reali- permite y los problemas futuramente nos aguardan porvenir, reclaman esa nacional. Por encima de fronteras espirituales que dividen a los hom- más allá de las diferen- doctrinarias, existe para to- los chilenos una obligación, primera e imperiosa: prestar su concurso y sus capacidades para la defensa y preservación de nuestras libertades y derechos de pueblo libre y soberano, en estos momentos de convulsión en que viven las naciones del mundo.

Este llamado al Gobierno Nacional se justifica si damos una rápida mirada al panorama internacional de América, Europa y el Asia, dónde pueblos de la mejor cultura occidental han sufrido un fatal colapso en sus instituciones fundamentales, por no haber sentido —por rencillas internas— la necesidad de esa unión intuitiva de conservación.

LA DERROTA DEL COMUNISMO

Las rivalidades y ambiciones, de hombres y de partidos, de intransigencias doctrinarias e infantilismos revolucionarios explotados por los propios enemigos de la Democracia, han permitido últimamente que pueblos como China, en Asia, y Checoeslovaquia en Europa, hayan caído en los brazos del totalitarismo rojo, perdiendo para siempre su libertad e independencia.

El mismo mal de la desarticulación doméstica de los Partidos Democráticos de América, ha permitido que varios pueblos hermanos sufran el quebranto de su régimen democrático y estén hoy sumidos en graves conflictos internos que amenazan la paz y la tranquilidad, propia de nuestro Continente.

Hemos infligido una derrota efectiva al comunismo internacional. Pero sería pueril de mi parte sostener que su acción en Chile ha desaparecido para siempre.

La acción del comunismo en Chile, como en todos los pueblos democráticos, se hará sentir mientras Rusia Soviética continúe su guerra fría contra las democracias, utilizando para ello sus ejércitos invisibles, las quintas columnas comunistas, lo que nos obliga a mantenernos en continuo estado de alerta.

EL PAIS RATIFICO LA POLITICA DEL JEFE DEL ESTADO

Esta política de unidad nacional que propicié desde el día mismo en que fuí designado para el Mando Supremo, ha sido ratificada en forma elocuente por el electorado nacional. El ha comprendido que esa política, sin apasionamiento ni estridencias, pero profundamente realizadora, es la que conviene a Chile en los días que vivimos, y ha puesto en ella su fe para la conquista del futuro.

Yo deseo expresar mi agradecimiento a todos los ciudadanos que con su voluntad manifestada en las urnas, ratificaron esa política nacional que he patrocinado en todo momento.

Una segunda cuestión estaba también sometida al referendum popular del 6 de marzo: la lucha inquebrantable contra el comunismo internacional sostenida por mi Gobierno.

Es aquí donde el resultado de los comicios reviste un significado profundo para la historia y la evolución política de nuestro país.

Más de una vez en los últimos meses he tenido oportunidad de expresar a la ciudadanía las razones que el Presidente de la República tuvo para estimar que había llegado el instante de detener el avance del comunismo internacional en la vida sindical y política chilena y de extirparlo, colocándolo al [illegible] en de la ley; no se trata de una persecución de las ideas, sino de la consecuencia lógica del hecho de haberse colocado los comunistas en pugna con la soberanía chilena al aceptar y someterse a directivas extranjeras para servir intereses que son ajenos y contrarios a las conveniencias de la Patria.

LO QUE FUE LA LUCHA CONTRA EL COMUNISMO

Repetí más de una vez que para la conservación de nuestro sistema democrático era indispensable terminar con el imperio audaz que el Partido Comunista, por el terror y la violencia, ejercía sobre los sindicatos obreros, y acabar, de una vez, con su prepotencia política que no tenía otro fundamento, sino que la debilidad con que las fuerzas democráticas repelían sus ataques.

El largo proceso de depuración de nuestra Democracia será seguramente analizado en el futuro, y entonces se harán evidentes las alternativas de nuestra lucha.

En esta oportunidad, deseo solamente recordar a ustedes la profunda resistencia que la actitud del Jefe del Estado encontró en muchos hombres sinceramente demócratas. Estimaban ellos, con un criterio que yo respeto, aunque lo sabía erróneo, que toda gestión represiva del comunismo no surtía los efectos de poner término a la acción anti-nacional y destructiva de él, sino, por el contrario, impulsaría su desarrollo y sus efectos perniciosos.

LA LEY DE DEFENSA DE LA DEMOCRACIA FUE UTIL

No fueron pocos los que estimaban que la Ley de Defensa Permanente de la Democracia era una iniciativa contraria a nuestra Constitución y, en consecuencia, en pugna con los idearios de libertad, profundamente arraigados en la conciencia de los chilenos.

Seguro de estar en la razón, hube de afrontar con firmeza una de las batallas más duras que he debido librar en mi acción de Gobernante en contra de hombres y grupos de diversas tendencias y más opuestas ideologías.

Una concluyente mayoría del Parlamento, consciente del peligro que se cernía sobre la República, secundó al Jefe del Estado y dió su aprobación a dicho proyecto. Sin embargo, quienes veían en él una real amenaza para sus designios contrarios a nuestro régimen democrático, acudieron al más alto Tribunal de la República, alegando que la Ley era inaplicable por estar viciada de inconstitucionalidad. La Excma. Corte Suprema, en un documento jurídico luminoso y completo, estableció la constitucionalidad de todos los preceptos de la Ley de Defensa Permanente de la Democracia y rechazó las argumentaciones del Partido Comunista y de quienes han servido sus intereses, ratificando de esta manera, los principios firmemente sostenidos por el Gobierno y los Partidos que lo apoyaban en los debates parlamentarios.

No obstante este fallo de la Excelentísima Corte Suprema, los enemigos de la ley de Defensa de la Democracia sostuvieron "urbi et orbi" que ella no surtiría los efectos prácticos que el Gobierno pretendía alcanzar. Se dijo que iba a ser imposible eliminar de los Registros Electorales a la totalidad de los elementos militantes o simpatizantes del comunismo, y que la ley sólo se prestaría para injustas o arbitrarias persecuciones. Los errores en que pudo incurrirse al hacer esas eliminaciones fueron abultados al máximo por quienes se interesan en servir al Partido Comunista, y se trató, por todos los medios, de desprestigiar la ley y los efectos beneficiosos que iba a tener para nuestra democracia.

El Gobierno sabía que para descomunizar al país no era absolutamente indispensable apartar de la vida política y sindical a la totalidad de sus miembros que aparecían como comunistas, sino que bastaba con eliminar a la minoría fanática y audaz de dirigentes y activistas.

Fué esto lo que se hizo, y los resultados de los comicios electorales demostraron que fué suficiente con eliminar de los Registros a los 25 mil dirigentes y militantes del Partido Comunista y poner término al terror que esta minoría imponía en los Sindicatos obreros, para que la auténtica y efectiva voluntad del pueblo se pronunciara con rara uniformidad en contra de las sectas soviéticas.

EL PUEBLO DEFIENDE LA DEMOCRACIA

Nuestro pueblo se ha unido para perpetuar y defender la democracia; lo ha hecho como siempre ha sabido hacerlo en la hora en que debe decidir sus destinos: arrogante y resueltamente.

De estas elecciones, la nación chilena emerge superada en una difícil y laboriosa prueba. El éxito de su experiencia consiste que en este flanco del Pacífico, un pueblo ha logrado ahuyentar la amenaza totalitaria; ha desbaratado la quinta columna del sovietismo y se ha constituído en una firme trinchera en la lucha mundial contra la barbarie comunista.

UNA LECCION TRASCENDENTAL

Es ésta, seguramente, la lección más trascendental que nos deja el último comicio. Chile ha encontrado la fórmula legal y constitucional para defender y preservar las democracias de las quintas columnas soviéticas, que, incrustándose en sus sistemas jurídicos, utilizan sus derechos y garantías que la libertad otorga, para destruirlas y elevar sobre sus ruinas la más aprobiosa de las tiranías, como lo han conseguido en Polonia, en Bulgaria, en Checoeslovaquia y en Yugoeslavia.

Sin derramamientos de sangre, sin atropellos ni violencias, apelando sólo a la ley, la democracia chilena ha infligido la más espectacular derrota a los agentes de Moscú.

NINGUN TOTALITARISMO

La jornada cívica del 6 de marzo y sus resultados constituyen también una lección que deben recoger los espíritus impregnados de otros sueños dictatoriales. Hay quienes creen todavía que es posible alcanzar el Poder, no por los rectos caminos de la democracia, sino por el golpe de Estado, del complot y de la subversión del orden público. Quiero notificarlos, con la mayor energía, que el Gobierno está dispuesto a aplicar implacablemente las disposiciones de nuestras leyes a todos quienes en nombre de cualquier "nacionalismo totalitario" pretenden atentar contra la vida democrática de Chile.

Ni totalitarismos rojos, ni pardos, ni amarillos. La voluntad legítima de Chile se ha pronunciado en favor de la democracia, y el Presidente de la República está dispuesto a respetar esa voluntad y a hacer que ella sea respetada por todos los chilenos.

RESPONSABILIDAD DE LOS PARTIDOS Y DE LOS OBREROS

Por esta causa, pido a todos los partidos políticos que mediten en la inmensa responsabilidad que en estas horas pesa sobre ellos.

Deben, también, meditar los obreros de Chile en las responsabilidades que hoy compartan. La acción del Gobierno ha eliminado hoy de sus filas a los predicadores de la revuelta y les ha liberado del terror que el Partido Comunista había implantado en ellas. Libres de este terror, pueden ahora defender sus derechos sindicales al amparo de las leyes y seguros de la protección más leal y decidida del Gobierno y especialmente del Jefe del Estado.

Los obreros chilenos no comunistas deben satisfacer la necesidad de organizar sus filas, de estructurar una organización obrera auténticamente democrática, y comprender que para el progreso del país es útil la existencia de una organización que los agrupe por encima de la ideología que cada obrero sustente.

Frente a la audacia comunista, que en todos los países proclama que Rusia está antes que la patria, debe alzarse la fuerza inquebrantable y unida de los partidos democráticos chilenos y de los sindicatos obreros. Estas dos fuerzas democráticas harán imposible entre nosotros el renacimiento del terrorismo soviético y alejarán pra siempre de nuestro país la posibilidad de nuevos totalitarismos, que pretendan destruir nuestra limpia democracia.

RATIFICACION DE LA POLITICA ECONOMICA

Ya he dicho que los comicios del 6 de marzo otorgaron la conformidad ciudadana hacia la política económica que viene sustentando mi Gobierno, en el convencimiento que ella constituye la condición indispensable de nuestro progreso y el medio eficaz para conseguir el bienestar efectivo del pueblo. Esta ratificación demuestra que de nada sirven ya entre nosotros las promesas demagógicas, y que Chile, consciente de su destino, sabe cuáles son los medios que debe emplear para alcanzarlo.

En su esencia, esta política tiene por objeto que Chile supere el semicoloniaje económico que debilita su estructuración y lo hace vulnerable a las influencias externas que derivan de las mudanzas y alternativas del comercio mundial. Desde hace 10 años a esta parte Chile adquirió la certeza que le era indispensable un esfuerzo, no exento de sacrificios, para aprovechar los recursos naturales e industrializar, en el propio suelo, las materias primas. Para obtener ambos propósitos mi Gobierno sigue un plan perfectamente meditado, que desarrolla sin estridencias, pero que realiza con voluntad inquebrantable.

APROVECHAMIENTO DE LOS RECURSOS NATURALES

En cuanto se refiere al aprovechamiento de los recursos naturales, deben señalarse dos aspectos que revisten importancia fundamental y concluyente.

El primero de ellos corresponde al adecuado empleo del potencial hidroeléctrico que nos ofrece el territorio y que es imprescindible para que el país disfrute en realidad de sus grandes posibilidades económicas. Para este efecto, desde 1939 viene cumpliéndose el plan de electrificación, que ya exhiben con orgullo las centrales de Pilmaiquén, Sauzal y Abanico desde donde brota energía que confiere vida a ciudades e industrias. Molles y Cipreses son ahora las realizaciones inmediatas en las cuales nos encontramos empeñados y que están en plena ejecución, para lo cual disponemos del crédito por 13 millones de dólares que nos otorgó el Banco Internacional. La Central de Molles robustecerá la economía de esta provincia de Coquimbo, que ocupa lugar preferente en mis afectos.

En diversas oportunidades he expresado que las distintas actividades que en su conjunto forman la economía chilena deben desarrollarse en armónico equilibrio y que sería insensato perseguir el fomento de algunas en desmedro o con olvido del resto.

LA INDUSTRIA FABRIL

El fomento de la industria fabril exige como requisito forzoso la coexistencia de una agricultura con capacidad suficiente y en constante progreso. El máximo aprovechamiento del área agrícola disponible y la ampliación de ésta, forman parte principal del plan económico que inspira la acción de mi Gobierno.

EL PLAN DE IRRIGACION

La mecanización agrícola, destinada a aumentar los rendimientos y rebajar por tanto los costos, está recibiendo acelerado impulso que hemos podido imprimirle mediante el crédito de 2 y medio millones de dólares concebido para este objeto por el Banco Internacional; así es como el Presupuesto de Divisas para el año en curso, consulta 4 millones de dólares para la importación de maquinarias agrícolas, con lo cual podremos continuar modernizando el equipo y la técnica para el cultivo de nuestros campos.

Las estadísticas demuestran que el área regada en Chile es insuficiente y que, por otra parte, mediante la irrigación, podemos incorporar nuevas tierras a la producción nacional. Convencido de la importancia que para el progreso del país reviste la adecuada solución de este problema, solicité del Banco Internacional los recursos que permitirán a mi Gobierno poner en práctica un extenso plan de regadío. Dicha solicitud ha sido acogida en principio por el mencionado organismo, designando un Comité para el estudio de nuestro proyecto, que, al acogerse, proporcionará, tanto moneda extranjera para efectuar las importaciones que demanden las obras, como la moneda corriente para hacer los gastos en el país.

En dicho plan figura el embalse total del río Coquimbo en Algarrobal, como asimismo el embalse de La Paloma, en Ovalle, para proseguir más tarde con las obras de los ríos Huasco, Choapa y Aconcagua.

Con idéntico propósito dispuse la desecación y parcelación de las vegas en esta ciudad, de la cual hablo, y proyecto hacer otro tanto con las tierras de Batuco, que podrían convertirse, así, en centro de abastecimiento para Santiago y otras ciudades.

Además, asegurar a los productores un precio justo, que ha demostrado ser estímulo poderoso para mejorar el volumen de las cosechas, de tal suerte que no sólo hemos aumentado los contingentes exportables, sino que, en algunos rubros, como trigo y oleaginosas, hemos conseguido liberarnos en absoluto de los mercados extranjeros para satisfacer nuestro consumo.

ELEVAR EL NIVEL DE VIDA DE LOS OBREROS

La industrialización de las materias primas que nos entregó, generosa, la Naturaleza, constituye el segundo aspecto fundamental de mi política económica, pues abrigo la certidumbre que únicamente por este medio podremos elevar los niveles de vida del pueblo, ensanchar el horizonte de nuestro destino y superar de una vez para siempre las dificultades que agobian a los pueblos que basan su economía en la exportación de materias primas que, sin embargo, pueden elaborar por ellos mismos. La Historia nos enseña que sólo las naciones que disponen de su propio acero y petróleo pueden exhibir títulos suficientes para tener una estructura industrial sólida y estable; desde otro punto de vista, sólo con petróleo y acero es posible liberarse de las más fuertes dependencias.

Por estas causas he creído que mi deber de Gobernante me indicaba concentrar el máximo de recursos y energías en la conclusión de la Siderúrgica de Huachipato y en la explotación del petróleo de Magallanes.

Para el primer objetivo destiné este año 116 millones de pesos y obtuve que el Eximbank ampliara su crédito en 20 millones de dólares; para la continuación de la faena petrolífera dispuse 78 millones de pesos, con los cuales se proseguirán las explotaciones, se instalará el oleoducto y se proyectará la refinería.

Cuando en 1950, ambas obras terminen nuestra balanza de pagos, se aliviará por lo menos en 40 millones de dólares que ahora invertimos en importar los productos y combustibles, que mañana nos entregarán los altos hornos de San Vicente y la planta refinadora. En ese momento Chile percibirá en forma tangible la trascendencia de estas obras básicas que le entregará mi Gobierno.

LA FUNDICION DE PAIPOTE

La Fundición de Paipote, sentida aspiración de la minería nuestra, se inició a los pocos meses de haber asumido yo el Poder, ya que, como hijo de esta provincia, sé, al igual que ustedes y los mineros de todo Chile, que esta obra es el antecedente indispensable de todo ulterior desarrollo. Para los trabajos de la refinería electrolífica decreté para 1949 la suma de 3 millones de pesos, lo que permitirá iniciar los estudios técnicos y proyectos preliminares para inaugurar el año próximo las tareas definitivas sobre el terreno.

SINTESIS DEL ESFUERZO GUBERNATIVO

Electricidad, acero, petróleo y fundición de minerales; he aquí la síntesis del esfuerzo que estamos realizando para construir las bases de una economía sana, independiente y estable.

MECANIZACION AGRICOLA, caminos, regadío y precios justos; he ahí el aporte de mi Gobierno al progreso de nuestra agricultura.

Y a medida que los recursos financieros lo permitan iré avanzando en el plan de política económica que me he trazado, y al cual me atendré firmemente, aunque para ello deba superar el embate de críticas e incomprensiones. Así es como este año podré iniciar la ejecución de un vasto plan pesquero, para lo cual dispondré una inversión de, por lo menos, 20 millones de pesos. De esta manera aprovecharemos los recursos de nuestros mares y habremos contribuído a la solución de un aspecto del problema alimenticio.

Mi Gobierno comprende la enorme importancia que representa para la agricultura el desarrollo de una buena red caminera, y a tal efecto, ha elaborado un plan que se irá realizando a medida que los recursos lo permitan.

OBRAS DE PROGRESO REGIONAL

No puedo dejar de mencionar en esta oportunidad otras obras de progreso regional de gran envergadura en que estoy empeñado, tales como los caminos internacionales por Ovalle y Elqui; las obras de los puertos de Coquimbo, Los Vilos y Caldera, como asimismo la carretera Roosevelt, que permitirá, en pocas horas, llevar al mercado consumidor de Santiago, la producción de esta provincia de Coquimbo, que hoy se ve amenazada por falta de mercados.

COMERCIO Y FINANZAS

Desde otro punto de vista, mi política económica ha abordado también, con franqueza y valentía, las dificultades que entorpecían el desarrollo del comercio externo y afectaban el equilibrio de la balanza de pagos. Las soluciones puestas en práctica han demostrado plena eficacia, y ahora Chile se presenta como ejemplo de rápida recuperación y de acertado ordenamiento. Es, sin duda, notable el progreso conseguido en poco más de un año, después de haber establecido el nuevo régimen de cambio.

Las finanzas han sido saneadas, exhibiendo por primera vez, desde hace muchos años, un superávit que ha permitido saldar los déficits de arrastre, y que representan un elemento de valor imponderable contra la inflación, a la vez que permitirá acometer diversas obras de progreso que las provincias reclaman, y que yo deseo sinceramente satisfacer.

EN EL CAMPO SOCIAL

En el terreno social, la clase trabajadora ha debido convencerse que no es el comunismo el que iba a resolverle sus problemas, porque a él, en realidad, no le interesa, y, por el contrario, sólo desea agudizarlos para capitalizar la miseria y el descontento en beneficio de la política imperialista que está sirviendo.

El Jefe del Estado, fiel al programa nacional que ofreció al pueblo y que mira fundamentalmente el progreso industrial de Chile y al mejoramiento del nivel de vida de empleados y obreros, os hace, señores representantes de la producción y el capital, un patriótico llamado para que aun contrariando vuestros propios intereses, secundéis aquellos proyectos de beneficio social por los cuales vengo luchando desde hace algún tiempo, toda vez que ellos aliviarán la miseria y frenarán el descontento popular en el cual se nutren los enemigos de la República.

Me refiero a los proyectos de salario vital para los obreros agrícolas, de reforma de las leyes 4.054 y 4.055, a base de una efectiva asistencia médica en los campos; de construcción de habitaciones para los campesinos, de construcción de habitaciones baratas, etcétera.

Podéis estar seguros que estas iniciativas, de dar al pueblo una justicia social honda y largamente sentida por las clases trabajadoras, contribuirán a la consolidación de la paz social, indispensable para el desarrollo de los negocios, y en consecuencia, para el mejor rendimiento de los capitales invertidos en la agricultura, en la industria y en la minería.

Por este camino, la República consolidará su seguridad y la paz necesarias, no sólo para su progreso material, sino también para la firmeza de sus instituciones democráticas.

Estos son los rasgos sustanciales de la política social que el pueblo de Chile en comicios libres, ratificó ampliamente.

FE EN EL PORVENIR DE CHILE

Como Jefe del Estado, siento un profundo orgullo ciudadano al contemplar el panorama que en estos instantes presenta nuestro país. Voces autorizadas del extranjero, de la prensa y de sus hombres más responsables han juzgado la democracia chilena y han tenido para ella palabras de elogio que nos deben llenar de satisfacción.

Chile no habrá de dar un paso atrás en este camino.

En el plano nacional e internacional, hemos adoptado una posición definida e irrevocable.

Nuestros problemas económicos han ido encontrando solución adecuada. Hay tranquilidad en los campos y en las fábricas, seguridad en el trabajo y lentamente el pueblo se va recuperando de los quebrantos que hasta hace poco lo agobiaban. El orden económico y financiero alcanzado por al Gobierno, a través de una política sobria y definida, nos permiten aguardar con optimismo el futuro.

Tengamos fe en los destinos de Chile, como la hemos tenido en la suerte de la democracia chilena. Tengamos fe en que sabremos vencer los obstáculos del mañana y sea esta seguridad el acicate permanente en nuestra tarea de trabajar por la grandeza de nuestra patria y por el bienestar de todos los chilenos".

64.226 votos para senadores y 62.715 para diputados se emitieron en el Primer Distrito

Renuncia de la mesa y fusión con el Partido Radical quieren los radicales - democráticos

SERIOS CARGOS A LA DIRECTIVA SE FORMULARON AYER

En un ambiente de expectación y en medio de comentarios favorables a la fusión con el Partido Radical, tuvo lugar ayer tarde la anunciada reunión extraordinaria de la Junta Central del Partido Radical Democrático. La ausencia de los dirigentes máximos de dicha colectividad y los ataques a la mesa de algunos de los candidatos triunfantes y derrotados, fueron las características de la sesión, durante la cual el ex candidato a senador por Santiago, don Manuel Urrutia Salas, dejó presentado un voto de censura a la mesa directiva por su actitud claudicante en la posición anticomunista del partido.

LA SESION

Por enfermedad del presidente, don Marcelo Ruiz Solar; por ausencia del vicepresidente, don Alfredo Duhalde, que además se encuentra renunciado, y también por enfermedad del otro vicepresidente, don Benjamín Claro, presidió don Guillermo Jofré Vicuña. Asistió gran número de delegados, parlamentarios y ex candidatos.

CARGOS A LA MESA

Comenzó la sesión con una larga exposición que a nombre de la mesa del partido hizo el señor Eduardo Elgueta sobre los diversos aspectos de la elección de parlamentarios. A continuación el profesor Urrutia Salas pronunció un extenso discurso, en el que hizo serios y graves cargos a la mesa que preside el señor Ruiz Solar, por el abandono en que mantuvo a los candidatos y por su deseo evidente de conectar al partido con el Fras. Dijo el señor Urrutia Salas que en Santiago su firme actitud impidió que se consumase la unión con el Fras, la que habría favorecido al candidato don Guillermo del Pedregal, en perjuicio suyo. Además, sostuvo el cargo de que la mesa directiva dió su visto bueno para la inscripción de la candidatura senatorial del doctor Jirón, a espaldas suyas.

Después de algunas explicaciones que sobre estos cargos dió el señor Elgueta, hizo uso de la palabra el diputado triunfante por Valparaíso, don Rolando Rivas, quien también censuró a la mesa por el abandono en que tuvo en esa agrupación a los candidatos del partido y agregó que su presencia y la del presidente provincial de Valparaíso en esa reunión, obedecía al deseo personal de ambos, que es el de los radicales democráticos de esa provincia, de favorecer la pronta fusión con el Partido Radical. Al término de su discurso fué largamente aplaudido.

También habló el candidato a senador triunfante por Cautín, don Hernán Figueroa Anguita, sobre algunos aspectos de la elección en esa circunscripción y acerca de algunas reclamaciones que estima que la directiva del partido debe defender en diversas partes.

EL NORTE PIDE LA FUSION

En los [illegible] del club del partido en que se celebró la reunión, nos fué posible advertir una clara disposición favorable a la unidad con el radicalismo tradicional. Entre otras opiniones que escuchamos, está la del regidor municipal por Taltal, señor Raúl Gallardo, quien declaró enfáticamente que la opinión dominante entre los radicales democráticos de Antofagasta y Atacama es que debe irse cuanto antes a la fusión con el Partido Radical, porque hace mucho tiempo que desaparecieron las razones que pudo haber para mantener una posición independiente.

SEGUIRA EL DEBATE

La Junta Central Democrática volverá a reunirse el próximo martes, para continuar el debate político iniciado ayer.

RADICALES FESTEJARAN A PRESIDENTE PROVINCIAL DON JULIO CARRASCO V.

Con motivo de su actuación en la jornada eleccionaria. — El acto del sábado

Don [illegible]sco, [illegible]te provincial radical, que será festejado.

El sábado 26 del presente se llevará a efecto la manifestación que el radicalismo de Santiago ofrece al presidente del Consejo Ejecutivo Provincial, don Julio Carrasco Vásquez, con motivo de su actuación en la jornada eleccionaria que dió como resultado un trascendental triunfo para el Partido Radical.

Hasta el momento han subscrito su adhesión los siguientes radicales: senador Isauro Torres, senador electo Angel Faivovich, diputado Isidoro Muñoz A., diputados electos, señores Mario Riquelme Ponce, Hermes Ahumada, Raúl Brañes, Jacobo Schaulsohn N. y Alejandro Ríos V.; Alcalde de San José de Maipo, doctor Jorge Esbir; Alcalde de Quinta Normal, Alejandro Ruz A.; Alcalde de Renca, Carlos Urzúa Lacoste; regidor de San Miguel, Pedro Alarcón Salazar; regidor de Quinta Normal, Luis Bernal C.; regidor de Curacaví, Enrique Rodríguez; regidor de Florida, Fernando Chacón Z.; regidores de Santiago, Juan Martínez Camps y Luis Ugarte Salazar; Carlos Céspedes, presidente de la primera comuna; Miguel Riquelme S., presidente de la tercera comuna; Edmundo Pérez, presidente de la quinta comuna; Servando Rodríguez, presidente de la sexta comuna; Osvaldo López, presidente de la novena comuna; Ernesto Flores, presidente de la décima comuna, Oscar Ordenes C., presidente de la undécima comuna; Ernesto Chaura, presidente de la comuna de Conchalí; Ernesto Martínez, consejero de la Caja de los Ferrocarriles; Jorge Boher, presidente de la comuna de San Miguel; Luis Fres, presidente de la comuna de Puente Alto; Eurípides Letelier, miembro del Tribunal Supremo; Guillermo Arancibia Laso, consejero de la Caja de EE. Públicos y Periodistas; don Carlos del Villar, don Alberto Mermod y Fernando Roa, consejeros de la Caja de Empleados Particulares; Armando Pallamar, señora Lucía García de P., Aroldo Pallamar, Julio Zúñiga, secretario del Ministro de Economía; Ricardo Conte, regidor de la comuna de Barrancas; Rubén Latorre, Aníbal Rogel A., Julio Radrigan Rocco, Carlos Hto. González, Subalón Venegas, presidente de la asamblea de Lo Ovalle; Manuel Toro M., Raúl Ramírez, Gonzalo Guzmán, consejero de la Caja de EE. PP.; doctor Natanael Pantoja, Constantino Machiavello, Julio Carvallo, Máximo Soisol, presidente de la asamblea de Quinta Normal; José Avila, Alejandro Salas S., Luis Rechione, Raúl Vergara R., René Vergara R., Renato Ibarra Z., Claudio Irarrázaval, Edmundo Sáez, Ignacio Díaz, Cosme González, Luis Brucher, Enrique Ahumada, René Pastor, Jorge Bonilla R., Santiago Vivanco, Carlos Pérez, Lucila Pérez de V., Elisa Pérez, Mercedes Pérez, José Gallardo R., Alfredo Espinoza, José L. Castillo, Francisco Galdames y Benjamín Morgado.

Los interesados pueden solicitar su adhesión a las siguientes personas, cuyos teléfonos también indicamos: René Pastor Flores, 50717 y 80438; Enrique Ahumada, 83924; Raúl Morales A., 80488; Manuel Hevia Gómez, 65957, y Raúl Vergara R., 81233.

RECLAMACION ELECTORAL SE PRESENTO EN IQUIQUE

IQUIQUE, 18.— El candidato radical, señor José Zárate Andreu, presentó una reclamación ante el Juzgado del Crimen, dentro del plazo correspondiente, pidiendo la nulidad de la Lista del FRAS, porque las cédulas eran de un tamaño diferente al dispuesto en la Ley de Elecciones.— (MEZA, corresponsal).

TOTALES DE VOTOS OBTENIDOS POR LAS DIFERENTES LISTAS

El Colegio Escrutador del Primer Distrito de Santiago puso término ayer a sus labores al terminar el cómputo de los votos emitidos para diputados y senadores en las diez comunas de la capital durante la elección de Parlamentarios del domingo 6. Para diputados se emitieron 62.715 votos y para senadores 64.226 votos. El detalle de estos resultados ha sido comunicado al Tribunal Calificador de Elecciones, que preside don Enrique Orozimbo Barboza, organismo que se reunirá el 6 de abril para iniciar la calificación de la elección en todo el país. Este Tribunal es quien debe pronunciarse sobre las reclamaciones de los candidatos y acerca de todos los detalles del acto electoral, y al final de su actuación proclamar a los candidatos triunfantes en toda la República. Sólo cuando se produzca ese pronunciamiento oficial habrá terminado el proceso eleccionario, siempre que no se ordene la repetición de la elección en algunos puntos, en el caso de que acoja algunas reclamaciones.

A continuación publicamos los totales de votos emitidos en el Primer Distrito, según los datos que nos proporcionó el Conservador de Bienes Raíces, don Eulogio Rubio Flores:

SENADORES

LISTA N.o 1.— Sin preferencia, 2.006 votos; Eduardo Cruz Coke, 9.245; Maximiano Errázuriz Valdés, 3.934; total, por la lista, 15.185 votos.

LISTA N.o 2.— Sin preferencia, 1.207 votos; Arturo Alessandri Palma, 5.817; Angel Faivovich H., 7.785; Bernardo Ibáñez Aguila, 2.857; Ruperto Puga Fisher, 3.015; total, por la lista, 20.681 votos.

LISTA N.o 3.— Sin preferencia, 1.020 votos; Eugenio González Rojas, 1.372; Carlos Ibáñez del Campo, 14.538; Manuel Urrutia Salas, 529; Gustavo Jirón Latapiat, 1.876. Total, por la lista, 19.335 votos.

LISTA N.o 4.— Guillermo del Pedregal Herrera, 7.569 votos; votos nulos, 862; votos en blanco, 594. Total, por el Distrito, 64.226 votos.

Eulogio Rubio Flores,
Conservador de Bienes Raíces.

DIPUTADOS

LISTA N.o 1.— Sin preferencia, 816 votos; Pablo Aldunate Phillips, 1.505; Pedro Cárdenas Núñez, 2.142; Roberto Barros Torres, 1.322; Estéban Bedoya Hunsdoerffer, 967; Carlos Atienza Pedraza, 1.990; Ernesto Jensen Portales, 2.026. Total, por la lista, 11.368 votos.

LISTA N.o 5.— Sin preferencia, 1.226 votos; Enrique Cañas Flores, 1.008; Hugo Rosende Subiabre, 1.033; Bernardo Larrain Vial, 1.424; Engelberto Frías Morán, 1.653; Enrique Piedrabuena Richard, 1.795; Jorge Meléndez Escobar, 1.954; Javier Pizarro Aracena, 294; Pablo Ossandón Guzmán, 1.294; Armando Smok Laban, 113; Juan A. Coloma Mellado, 3.501. Total, por la lista, 15.295 votos.

LISTA N.o 10.— Sin preferencia, 508 votos; Luis González Olivares, 1.195; Isidoro Muñoz Alegría, 1.444; Alejandro Ríos Valdivia, 2.762; Jacobo Schaulsohn, 2.865; Manuel Cabezón Díaz, 923; Jorge Garay Pacheco, 137; Víctor Delgado Rivera, 7; Juan B. Rossetti C., 2.373. Total, por la lista, 12.214 votos.

LISTA N.o 11.— Sin preferencia, 691 votos; Humberto Martones, 1.246; Asdrúbal Pezoa Estrada, 244; Juan 2.o Maturana Lagos, 2.09[illegible]; Luis E. González Cabrera, 171; Héctor Aravena Lira, 1.358; José Avendaño Rodríguez, 2.509; Luis Guzmán Pinto, 34; José Rubi[illegible] Sepúlveda, 48; Mauro Camilo Figueroa, 63. Total, por la lista, 8.407 votos.

LISTA N.o 14.— Sin preferencia, 1.055 votos; Astolfo Tapia Moore, 682; Tomás Reyes Vicuña, 2.019; Desiderio Arenas Aguiar, 2.012; Javier Lira Merino, 5.[illegible]; Rafael Señoret Lapsley, 1.039; Raúl Ampuero Díaz, 1.372. Total, por la lista, 13.414 votos; votos en blanco, 1.097; votos nulos, 920. Total general del Distrito, 62.715 votos.

Eulogio Rubio Flores,
Conservador de Bienes Raíces.

RADICALES DE QUINTA NORMAL REPUDIAN ALZA DE LA MOVILIZACION

La Asamblea Radical de la comuna de Quinta Normal, en su última sesión, acordó protestar por la actitud de la Asociación de Dueños de Autobuses, que ha solicitado el alza de las tarifas de la movilización colectiva y hacer público su repudio a esas maniobras, por considerarlas atentatorias al interés de la colectividad. También acordó insistir ante las esferas gubernativas para que se haga efectiva la tarifa rebajada para los escolares, asunto en el que tienen especial interés los habitantes de la comuna.

También se acordó que los miembros de la mesa directiva de la Asamblea visiten en su lecho de enfermo al correligionario señor Raúl Delgado Muñoz, que fué víctima hace poco de un atentado criminal.

Citaciones políticas

PROFESORES SOCIALISTAS.— La Brigada de Profesores Socialistas cita a una reunión para hoy, a las 18.30 horas en Catedral 1413.

La asistencia es obligatoria y será controlada.

UNDECIMA COMUNA JUAN DE D. MARTICORENA. — Mañana domingo 20, a las 11 horas en primera citación, y a las 11.30 horas en segunda citación, celebra reunión ordinaria esta Asamblea en la Avenida Pedro Aguirre Cerda N.o 3889.

La Comisión electoral dará cuenta de su cometido.

Prestarán el juramento de estilo y firma del libro de Registro, los nuevos asambleístas que han sido aprobados por el CEP. y el CEN., a quienes se le recomienda la asistencia.

Esta reunión será presidida por el presidente del CEP., don Julio Carrasco.

MATRIMONIO VIAL WILLIMAS - FAUNDES HETZ.-

Señorita GABRIELA FAUNDES HETZ, cuyo matrimonio con el señor Sergio Vial Willimas será bendecido hoy, a las 17.30 horas, en la Parroquia de la Vera Cruz. Serán padrinos de la novia, en la ceremonia religiosa, don Héctor Faúndes Parra y señora Inés Hetz de Faúndes, y por parte del novio, don Fernando Vial Vial y señora Hortensia Willimas de Vial. En la inscripción civil serán testigos por parte de la novia, don Emilio Hetz Jaeckel, don Abel Huerta Martínez, don Roberto Meler Hoffteter y don Fernando Fernández Fricke, y por parte del novio, don Fernando Vial Willimas, don Ivan Vial Willimas, don Ascanio Latorre Andrade, don Luis Meyer Montalva y don Ernesto Williams Erbe.

EN EL UNIVERSITY CLUB DE CHILE.-

El Embajador de los Estados Unidos, Excmo. señor Claude G. Bowers, y algunos oficiales del buque-escuela norteamericano "Golden Bear" durante el almuerzo de la American Society.

A mediodía de ayer tuvo lugar el almuerzo mensual con que, en esta ocasión, se inauguraban las actividades de este año del University Club de Chile, institución que reúne en su seno a los egresados de las universidades norteamericanas.

En sentidas frases, el vicepresidente del Club, Mr. Heath Bowman, que es a la vez Agregado Cultural de la Embajada de los Estados Unidos en Chile, se refirió a la próxima partida del presidente, don Horacio Recart. A su vez hizo un recuerdo de la vasta labor que le había cabido al señor Recart en los primeros tiempos del club el past president don Alberto Graf.

Por unanimidad se designó al señor Edward G. Trueblood, Consejero de la Embajada de los Estados Unidos, para reemplazar al señor Recart en el cargo de presidente de la institución, y el señor Embajador, Excmo. señor Claude G. Bowers, hizo uso de la palabra para referirse a las actividades de la institución en cuanto a promover una mejor comprensión entre los pueblos.

El doctor Luis de la Carrera hizo por su parte un elogio del señor Recart, y, al final, el señor Horacio Recart agradeció la manifestación en una brillante improvisación.

Celia Romero vda. de Morales.-

Al cumplirse el primer aniversario del fallecimiento de nuestra querida mamacita, sentimos aún su presencia a nuestro lado, lo que mitiga nuestro inmenso dolor por su partida y a la vez, tenemos el consuelo de saberla en presencia del Supremo Hacedor para su eterno descanso.

Se oficiará mañana una misa en Curacaví.

Sus hijos

MANIFESTACION. — Con motivo de su onomástico se les ofrecerá una manifestación a los señores José Salah José Gutiérrez y José Muñoz por un grupo de sus relaciones.

Misa.-

Con motivo del aniversario de la muerte de don Carlos Ríos Saldías, hoy a las 9 horas se oficiará una misa en la capilla del Cementerio General.

Matrimonio Moreno Cortinez - Concha Correa.-

Hoy se efectuará privadamente en casa de la novia, el matrimonio de la señorita María Eliana Concha Correa con el señor Tulio Moreno Cortínez.

Serán padrinos por parte de la novia don Manuel Concha Canales y la señora Amanda von der Heyde de Concha, y del novio don Humberto Moreno Cortínez y señora Raquel Moreno de Arancibia.

En el matrimonio religioso serán testigos por parte de la novia, los señores Eduardo Concha Correa, Joaquín Villarroel Salas, Carlos Correa Montero, Jorge Rogaler Glutzky y Víctor Figueroa Vega; por parte del novio, los señores Carlos Moreno Cortínez, Luis Camus Figueroa, Manuel Sánchez Astete, Patricio Subiabre Bravo y Hugo León de la Fuente.

En el matrimonio civil serán testigos por parte de la novia, los señores Angel Custodio Correa Montero, Juan Antonio Retamal Espinoza, César Correa Montero, Guillermo Mozó Merino, Oscar Correa Montero y Oscar Kolbach Piñeiro, y del novio los señores Raúl Moreno Cortínez, Carlos Arancibia Guerra, Carlos Muñoz Cortínez, Roberto Moreno Cortínez y Oscar León de la Fuente.

Matrimonio Davis Mongard - Pinedo Navarrete.-

Señorita LILIANA PINEDO NAVARRETE, cuyo matrimonio con el señor Eric Davis Mongard, será bendecido hoy, a las 17 horas, por el Revdo. Padre Juan Luis de Santa Teresa, Carmelita Descalzo, en la iglesia de Nuestra Señora de los Angeles, El Golf. Serán padrinos, por parte de la novia, el señor José María Pinedo Goicoechea y señora Inés Navarrete de Pinedo, y por parte del novio, el señor Lionel Page Guevara y señora Eugenia Mongard de Davis. Testigos del matrimonio religioso, por parte de la novia, serán los señores Martín Pinedo Gadasegui, Jorge Pinedo Goicoechea, Ernesto Navarrete Benítez, Alejandro Pinedo Goicoechea y Roberto Navarrete Benítez, y por parte del novio, el señor Eduardo Llewellyn-Jones, Phillipe Mongard Williams, Lionel Page Davis, Roberto Hammersley Chinchilla. Fueron testigos del matrimonio civil, por parte de la novia, el señor Juan Francisco Pinedo Goicoechea y el señor José Tomás Pinedo, y por parte del novio, el señor Lionel Page Guevara y el señor Paul Mongard Williams.

Banquete en honor de Leones extranjeros.-

A las 21.30 horas de hoy se efectuará en el Hotel Carrera el banquete que el Club de Leones de Santiago ofrece en honor de los delegados extranjeros que participaron en la reciente Convención Distrital de Leones, que se celebró entre el 8 y el 16 del presente en el Hotel Termas de Puyehue.

A este homenaje asistirán distinguidas damas de nuestra sociedad, y han sido especialmente invitados diplomáticos de Perú, Bolivia y Cuba, países los dos primeros que junto con Chile integran el Distrito "H", y el tercero, patria de origen de los delegados especiales que acreditó el Lions International, señores Ramiro Collazo y Nivaldo Navarro, a la Convención en referencia.

La secretaría del Club de Leones nos ha pedido recordar a los adherentes a esta manifestación, que ella se llevará a efecto en tenida de smoking.

LA HORA DEL TE EN EL CRILLON. — A la hora del té en el Hotel Crillon, últimamente hemos podido ver a Amelia Errázuriz Echeverría, Elvira Alcalde Yrarrázaval, Violeta Aspillaga Herrera, Alicia Balmaceda Valdés, Teresa Valdés Gandarillas, Sonia Echeverría Valdés, Luz Montt Gana, Marilú Subercaseaux Amenábar, Clara Ureta Valdés, Julia Pérez Cotapos García, Marta Zañartu Undurraga, Paulina Marchant del Río, Gloria Yrarrázaval Correa, María Teresa Eyzaguirre Edwards, Mónica Geicich Terpelle y María Cristina Sommers Anguita.

EN HONOR DEL EX ENCARGADO DE NEGOCIOS DEL PERU — El lunes, a las 20 horas, se llevará a efecto en el Hotel Crillon el cóctel que el señor Armando Palacios ofrece en honor de don Manuel Carpio Rivero, ex Encargado de Negocios de Perú en Chile, con motivo de su próxima partida a Bogotá, a donde ha sido designado por el Gobierno de su país para ocupar el cargo de Encargado de Negocios.

A este cóctel han sido invitadas destacadas personalidades de nuestro mundo social y diplomático.

DIPLOMATICAS.— El Embajador del Perú y la señora de Miró Quesada, han fijado su residencia en la sede de la Embajada: Avenida República 401.

—Regresaron de Zapallar, el Excmo. señor Ministro de Bélgica, y señora de Valcke.

MATRIMONIO CONCERTADO.-

Señorita MARIA JULIA COO GUZMAN, cuyo matrimonio con el señor David Robe... Adriazola ha quedado concertado. Hizo la visita de estilo la señora María Elisa Adr... de Robertson. Bendijo las argollas Monseñor Enrique Valenzuela Donoso.

EN HONOR DEL ADICTO NAVAL DEL BRASIL.—Ayer a mediodía el Subsecretario de Marina, contraalmirante señor Pedro Espina Ritchie, y señora ofrecieron un almuerzo de despedida en el Club de la Unión al Adicto Naval Auxiliar de la Embajada del Brasil, capitán de corbeta señor Francisco Duque Guimaraes, y señora, con motivo de su alojamiento del país y regreso a su patria. Asistieron a este almuerzo, además de las personas ya nombradas, el Jefe de la Misión Naval Norteamericana en Chile, almirante señor Schindler, y señora; el Adicto Naval a la Embajada del Brasil en Chile, comandante Da Silva Leite, y señora; el Adicto Naval a la Embajada de Gran Bretaña en Chile, comandante señor Weld; el Adicto Naval a la Embajada de los Estados Unidos, comandante señor Bartlett, y señora; el Adicto Naval a la Embajada Argentina, comandante señor Lestrade, y señora; el Adicto Naval adjunto de la Embajada de Gran Bretaña, comandante señor Vaughan, y señora; el Adicto Naval adjunto y Adicto Naval aéreo adjunto, mayor señor Wellman, y señora; el Adicto Aeronáutico a la Embajada del Brasil, teniente coronel aviador, señor De Oliveira Sampaio, y señora; el Adicto Militar a la Embajada del Brasil, teniente coronel señor Anthero de Mattos Filho, y señora; el Secretario de la Embajada del Brasil, señor Da Silva Neves, y señora; vicealmirante (R.) señor J. A. Rodríguez, y señora; comandante señor Jorge Escobedo, y señora; comandante don Juan de Dios Moraga, y señora.

NOVEDADES EN CALZADO PARA DAMAS.— En los últimos años, la moda en calzado para damas ha conquistado un prestigio envidiable en los Estados Unidos. Ese país, de intensa actividad, donde la lucha por la vida diaria exige de cada individuo el máximo de su capacidad física e intelectual, el ingenio humano ha ido insensiblemente allí resolviendo los problemas del cotidiano vivir, como un medio de hacer la vida más agradable, practica y provechosa. La solución del detalle en cualquiera labor es para los norteamericanos fundamental. Ellos buscan siempre en su manera de vivir los recursos de carácter práctico, útiles, que resuelvan de inmediato los pequeños y grandes problemas, a fin de que sus anhelos sean cumplidos satisfactoriamente en beneficio de todos.

Uno de tales aspectos de la vida diaria en los EE. UU. la han resuelto los modelistas y técnicos en calzado para damas. Valiéndose de sus recursos artísticos y prácticos, haciendo comparaciones con los más hermosos modelos en calzados para damas que producen las fábricas europeas y canadienses, y estudiando minuciosamente, al mismo tiempo, todos los detalles que guardan relación con la elegancia, práctica, comodidad y durabilidad del calzado para la mujer moderna, los modelistas y expertos norteamericanos en esta clase de calzado han creado, no hace mucho tiempo, un hermoso zapato para damas, que ha alcanzado

CONFERENCIA. — Cu... la siguiente invitación: "El Instituto Chileno... gentino de Cultura tie... agrado de invitar a S... familia a la conferencia... pronunciará el Dr. Ra... Núñez de Arce, acerca d... ma "Panorama Cultural... gentino", en la Sala de... ferencias de la Univer... de Chile, el día viern... del corriente, a las 18.3... ras".

éxito insospechado en... principales ciudades de... te América, con taco b... cual tiene la particula... que no lleva taco demas... alto, que sacrifica la... didad de la persona q... usa, ni es un zapato de... cón bajo, desprovisto de... lleza, y el cual sirve... mente para sport.

Este hermoso model... zapato, suave, elegante y... rable, de taco intercam... ra el uso de la calle y... lucirlo en las grandes... niones sociales, es actual... te la nota sobresaliente... la moda en los EE. UU.... que es el más adapta... la comodidad y elegan... las damas.

Esta hermosa horma... calzado norteamericano... ha traído últimamente... los EE. UU., la conocid... ma Calzados Orlando... fanos N.o 1024, casa esp... lista en calzado para d... como un medio de ob... permanentemente a su... lecta clientela todas aq... novedades que la moda... menina va conquistando... el tiempo en Europa. C... dá y los Estados Unid... Norte América.—S.

PREPARANDO EMPLEADOS Y OBREROS
1916 33 Años 1949
LICEO NOCTURNO MIXTO
"FEDERICO HANSSEN"
el establecimiento más antiguo del país en su género. — Av. R. Cumming 29, (local del Liceo de Aplicación). Fono 92565.
Matrícula abierta, limitada
Se paga sólo un económico derecho de matrícula. HUMANIDADES, de 1.o a 6.o AÑO — EXAMENES VALIDOS en el mismo establecimiento.
PROFESORES SELECCIONADOS
Horario de Clases: de 8 a 11 de la noche.
LAS CLASES COMIENZAN EL 21 DE MARZO

MATERNIDAD
AMBROSIO PARÉ
PENSIONADO
INDEPENDENCIA 1854 ESQ. PALERMO — FONO 74432

MANDE HACER SUS
MUEBLES FINOS
DIRECTAMENTE A LA FABRICA DE MUEBLES
"La Europea"
ALAMEDA 1673
TELEFONO 68679

RELOJES SUIZOS
Entregamos con $ 400.— de pie, saldos pequeñas cuotas mensuales
LOS SERENOS 475
oficina 503, (Por Catedral, entre Morandé y Teatinos)
Sábado abierto hasta la 1 P M

IMPRENTA Y LIBRERIA
WALTER GNADT
CATEDRAL 1234
FONO 83459 (Anexo)
SU imprenta de urgencia
SU Librería de preferencia
ECONOMIA EFECTIVA
PARA LOS ESCOLARES
Cuadernos empastados, hilo, 25 kg., 100 hojas .. $ 17.—
200 hojas .. 26.—
Portafolios, cartoné, empastados .. 12.—
Reglas nacionales .. 1.—
Lápiz Fáber legítimo, 1155, N. A. .. 3.40
Lapiceras nacionales, desde .. 1.80
Acuarelas, tubos madera, N. A. .. 20.—
Papel carta, imprenta, 1.000 .. 56.—
Papel carta, copia, 14 kg., hilo .. 77.—
Papel carta, 20 kg., hilo .. 100.—
Sobres, satinado, 25 kg. 1.000 .. 172.—
Gomas borrar, desde 0.40
Bolsones, Carpetas, Textos estudio, Artículas de oficina, etc., a precios convenientes.
ATENCION ESMERADA

AUTOMOTORES A CONCEPCION Y PUERTO MONTT
Desde el domingo 20 del actual, inclusive, el servicio de Automotores (Flecha del Sur) quedará sujeto al siguiente horario y días de circulación:
ALAMEDA A CONCEPCION
1003 Los martes, jueves, sábados y domingos (desde el día 20 inclusive), a las 8.30, para llegar a las 17.20 horas.
1005 Lunes, miércoles y viernes, a las 11.00, para llegar a las 19.45 horas.
Ambos automotores combinarán en San Rosendo, con tren ordinario a Temuco y ramales a Los Angeles, Mulchén, Nacimiento, Purén y Traiguén.
CONCEPCION A ALAMEDA
1004 Lunes, miércoles y viernes (desde el 21, inclusive), a las 9.45, para llegar a Alameda a las 18.45 horas. En San Rosendo combinará con tren ordinario de Temuco y ramales de Galvarino, Curacautín, Traiguén, Purén, Nacimiento, Mulchén, Sta. Bárbara, Los Angeles, Polcura, Tomé y Ñiblinto.
1006 Martes, jueves, sábados y domingos, a las 12.00, para llegar a las 21.05 horas.
ALAMEDA A PUERTO MONTT
1001 Miércoles y sábados, a las 7.45 horas. Combinará a Villarrica y Valdivia.
PUERTO MONTT A ALAMEDA
1002 Lunes y viernes a las 7.20, con combinación de Valdivia y Villarrica.
TREN DIRECTO A TEMUCO
El tren directo saldrá de Alameda los lunes y viernes a las 17.15 horas, y en Temuco combinará con tren ordinario a Pto. Montt y ramales.
De regreso saldrá de Temuco los martes y sábados, a las 20.15 horas, con combinación de Puerto Montt y ramales.
Las reservas de asientos y camas se atienden en la Oficina de Informaciones, Bandera 138, teléfonos 80811 y 85675.
FERROCARRILES DEL ESTADO.

parte, la situ

SUD AMERICA DE CHILE

COMPAÑIA NACIONAL DE SEGUROS DE VIDA

FONDOS ACUMULADOS

CAPITAL SOCIAL	$ 20.000.000.—
FONDO DE RESERVA LEGAL	500.000.—
FONDO DE EVENTUALIDADES	2.870.769.35
FONDO DE FLUCTUACION DE VALORES	15.328.994.89
FONDO DE LEYES SOCIALES	320.000.—
FONDO DE FUTUROS DIVIDENDOS	2.290.499.58
FONDO DE RESERVA DE PARTICIPACION DE LOS ASEGURADOS	20.315.032.76
RESERVA TECNICA DE VIDA	195.052.582.31
TOTAL	$ 256.677.878.89

PRESIDENTE
FRANCISCO BULNES CORREA

DIRECTORES
CARLOS BALMACEDA SAAVEDRA — R. PERCY CORDNER THACKER — MANUEL BULNES SANFUENTES — MIGUEL LETELIER ESPINOLA — ARTURO PHILLIPS SANCHEZ — ALVARO ORREGO BARROS

EDUARDO VIOLLIER W., Sub-Gerente.

DIRECTOR SUPLENTE
ISMAEL IRARRAZAVAL MAC-CLURE

R. PERCY CORDNER, Director-Gerente — Dr. RUDOLF BROCH, Actuario — GUIDO WALTER FONES, Secretario Contralor — HANS RECKNAGEL, Contador

20.a MEMORIA

SEÑORES ACCIONISTAS:

De acuerdo con lo dispuesto en el artículo 30 de los Estatutos, sometemos a vuestra consideración el Balance del año 1948 y su Cuenta de Ganancias y Pérdidas.

Las operaciones del Ejercicio, después de aumentar las reservas técnicas en la suma de $ 13.919.330.66 ($ 215.367.615.07 contra $ 201.448.284.41 del Ejercicio anterior), de haber pagado por siniestros, vencimientos y otros beneficios de los asegurados un total de $ 17.420.277.68 más $ 2.843.290.21 en concepto de participación sobre sus pólizas y de haber atribuído al mismo Fondo de Participación de los asegurados la suma de $ 3.006.505.41, arrojan una utilidad de $ 4.573.758.87, que os proponemos distribuir en la siguiente forma:

A FONDO DE RESERVA LEGAL	$ 500.000.—
A DIVIDENDO DE LOS ACCIONISTAS	2.400.000.—
A FONDO DE FUTUROS DIVIDENDOS	1.673.758.87
	$ 4.573.758.87

Si estas proposiciones fueren aceptadas, los fondos de la Compañía quedarían así:

CAPITAL SOCIAL	$ 20.000.000.—
FONDO DE RESERVA LEGAL	500.000.—
FONDO DE EVENTUALIDADES	2.870.769.35
FONDO DE FLUCTUACION DE VALORES	15.328.994.89
FONDO DE LEYES SOCIALES	320.000.—
FONDO DE FUTUROS DIVIDENDOS	2.290.499.58
FONDO DE RESERVA DE PARTICIPACION DE LOS ASEGURADOS	20.315.032.76
RESERVA TECNICA DE VIDA	195.052.582.31
TOTAL	$ 256.677.878.89

Por Decreto Supremo N.o 8.518, de 25 de Noviembre de 1948, fué aprobado el aumento del capital social a $ 20.000.000.—, acordado en la Junta General Extraordinaria de Accionistas de 19 de Octubre anterior, el que se efectuó mediante la capitalización de algunos Fondos sociales (entre ellos el Fondo de Reserva Legal) y el aumento del valor de las acciones de la Compañía, de acuerdo con las disposiciones de la Ley N.o 9,040, de 21 de Septiembre del mismo año.

Las operaciones de seguros se desarrollaron en forma normal y con resultados plenamente satisfactorios. El aumento de los seguros en vigor ha sido en el año de $ 89.432.039 ($ 1.093.651.738 al 31 de Diciembre de 1948, contra $ 1.004.219.699 al 31 de Diciembre de 1947).

Terminan su período los directores propietarios señores don Manuel Bulnes Sanfuentes, don Miguel Letelier E. y don Alvaro Orrego Barros y el Director Suplente don Ismael Irarrázaval M. C. Os corresponde reelegirlos o reemplazarlos. Debéis proceder, además, a la elección de dos Inspectores de Cuentas en propiedad, y uno como suplente, para el Ejercicio en curso.

SANTIAGO, 8 de Marzo de 1949.

EL DIRECTORIO

BALANCE ANUAL AL 31 DE DICIEMBRE DE 1948

ACTIVO

INVERSIONES Y FONDOS:		
Bienes Raíces		$ 65.200.376.73
Bonos		10.516.597.81
Acciones		135.791.797.38
Préstamos hipotecarios		11.049.156.30
Avances a los asegurados dentro del valor de rescate de sus pólizas		35.628.854.92
Bancos:		
Depósitos a plazo	$ 643.064.70	
Depósitos a la vista	2.319.854.—	2.962.918.70
Reservas matemáticas de reseguros aceptados, dejadas en depósito		2.475.090.74
Caja		1.476.199.55 $ 265.100.991.32
MUEBLES, UTILES Y MATERIAL:		
Muebles y Utiles	$ 390.855.13	
Material	1.00	390.856.13
DEUDORES DIVERSOS:		
Compañías de reseguros	$ 388.966.86	
Compañías congéneres, cuentas corrientes	265.365.48	
Primas a cobrar: Importe neto	4.680.894.93	
Intereses y dividendos a cobrar	2.103.399.75	
Intereses devengados a vencer	772.976.63	
Arriendos a cobrar	180.300.00	
Agentes y Corredores	1.514.711.42	
Cuentas varias	205.520.52	10.112.135.59
		$ 275.603.983.04

PASIVO

RESERVAS TECNICAS:		
Reservas matemáticas para seguros en curso, menos porción reasegurada	$ 168.659.188.53	
Reservas matemáticas de reseguros cedidos, conservadas en depósito	26.393.393.78	
Reserva de participación de los asegurados	20.315.032.76	$ 215.367.615.07
PASIVO DE INVERSIONES:		
Instituciones hipotecarias	$ 1.596.734.17	
Saldo suscripción acciones Cía. Acero del Pacífico	4.838.616.10	6.435.350.27
ACREEDORES DIVERSOS:		
Compañías de reseguros	$ 300.998.57	
Compañías congéneres, cuentas corrientes	520.076.90	
Agentes y Corredores	306.182.29	
Siniestros en tramitación	1.813.594.21	
Pólizas vencidas y rentas pendientes	508.844.33	
Varios acreedores	803.558.05	
Primas de reseguros cedidos, a pagar: Importe neto	26.714.59	
Transporte de intereses	835.592.52	
Transporte de gastos e impuestos	3.267.891.23	
Reservas para Ley de Agentes	363.549.00	
Cuentas varias	948.751.59	9.695.753.88
PROVISIONES		395.000.00
TOTAL DEL PASIVO		$ 231.893.719.22
CAPITAL Y RESERVAS DE CAPITAL:		
Capital: autorizado, emitido y totalmente pagados, 50.000 acciones a $ 400.— m/c. cada una	$ 20.000.000.00	
Reservas Sociales:		
Fondo de Fluctuación de Valores	15.328.994.89	
Fondo de Eventualidades	2.870.769.35	
Fondo de Leyes Sociales	320.000.00	
Fondo de Futuros Dividendos	616.740.71	39.136.504.95
GANANCIAS Y PERDIDAS:		
Utilidad		4.573.758.87
		$ 275.603.983.04

CUENTAS DE ORDEN

DEBE		HABER	
BANCO DE CHILE, como Fidei-Comisario	$ 7.088.367.58	Reservas matemáticas de las pólizas transferidas de la New York Life Insurance Company, descontados los avances sobre dichas pólizas y primas e intereses a cobrar	$ 7.088.367.58
Valores en garantía	45.000.00	Garantía otorgada por Directores	45.000.00
	$ 7.133.367.58		$ 7.133.367.58

CUENTA DE GANANCIAS Y PERDIDAS DEL EJERCICIO 1948
(Vigésimo Ejercicio)

DEBE

RESERVAS TECNICAS: Ejercicio actual:		
Reservas matemáticas, menos porción reasegurada		$ 168.659.188.53
COMISIONES:		
De primer año	$ 4.063.219.43	
Menos: de reseguros cedidos	1.064.129.77 $ 2.999.089.66	
De renovación	$ 1.886.442.46	
Menos: de reseguros cedidos	390.855.50 $ 1.495.586.96	4.494.676.62
GASTOS:		
Honorarios médicos	$ 457.393.10	
Agencias y Agentes	922.080.42	
Agentes: Asociación Salic	478.485.00	
Gastos diversos de producción	550.522.38	
Avisos y Propaganda	430.443.55	
Franqueo y Telegramas	115.822.44	
Material de oficina	675.871.66	
Alquileres	393.175.00	
Sueldos y Gratificación del Personal	7.185.967.99	
Remuneraciones de los Directores funcionarios (Presidente Ejecutivo, Director-Gerente y Director Abogado Jefe)	1.011.850.34	
Participación estatutaria del Directorio y remuneraciones de los Directores no funcionarios	393.120.42	
Leyes Sociales	2.717.562.55	
Gastos Generales	2.020.138.76	17.252.383.63
IMPUESTOS Y CONTRIBUCIONES:		
Decreto F.L. 251, Art. 12, Inc. 2.o (10%)	$ 751.008.00	
Decreto F.L. 251, Art. 157 a)	172.451.20	
Ley N.o 4,460, Estampillas	154.375.85	
Ley N.o 6,773 (6%) y N.o 8,918	4.391.488.00	5.469.323.05
BENEFICIOS PAGADOS O LIQUIDADOS:		
menos porción reasegurada:		
Siniestros	$ 5.695.428.36	
Vencimientos	5.401.955.60	
Rescates	6.095.496.43	
Primas dispensadas por invalidez	35.293.19	
Rentas por invalidez	86.068.68	
Otras rentas	106.035.42	17.420.277.68
INTERESES PAGADOS:		
Intereses sobre depósitos de reseguros cedidos	$ 1.242.311.79	
Intereses varios	398.581.16	1.640.892.95
CASTIGOS:		
Muebles y Utiles	$ 97.713.78	
Cuentas de Agentes	27.973.49	125.687.27
PARTICIPACION DE LOS ASEGURADOS SEGUN CONTRATOS:		
Pagado durante el Ejercicio		2.843.290.21
Saldo de reserva al final del Ejercicio	$ 17.308.527.35	
Atribuído para futuros ejercicios	3.006.505.41	20.315.032.76
SALDO: UTILIDAD		4.573.758.87
	$ 242.794.511.57	

HABER

PRIMAS:		
De primer año	$ 7.527.479.82	
Menos: de reseguros cedidos	1.373.372.20	$ 6.154.107.62
De renovación	$ 41.304.710.49	
Menos: de reseguros cedidos	5.931.531.92	35.373.178.57
De seguros de avances sobre pólizas		3.944.95
		$ 41.531.231.14
Menos: Primas a cobrar:		
En el ejercicio actual	$ 5.400.351.62	
En el ejercicio anterior	5.708.498.70	308.147.08
		$ 41.223.084.06
Más: Primas de pago anticipado:		
En el Ejercicio actual	$ 343.114.86	
En el Ejercicio anterior	275.446.55	67.668.31
Más: Primas por participaciones y capitales vencidos, aplicadas a la compra de seguros saldados o a la prolongación del seguro principal caducado		335.037.96 $ 41.625.790.33
DERECHOS DE EMISION DE POLIZAS		48.794.50
RESERVAS TECNICAS: Ejercicio anterior:		
Reservas matemáticas, menos porción reasegurada		159.088.162.93
RESERVA DE PARTICIPACION DE LOS ASEGURADOS		19.419.908.66
PRODUCTO DE INVERSIONES:		
Arriendos, dividendos, intereses percibidos y devengados y utilidades por enajenación de valores	$ 18.456.509.44	
Menos: Impuesto a la Renta	3.016.018.74	15.440.490.70
UTILIDADES VARIAS Y PROVISIONES NO USADAS		60.166.33
OTROS INGRESOS:		
Impuestos recuperados		5.140.556.26
BONIFICACION CAJA REASEGURADORA DE CHILE		264.394.08
CUENTA REGULADORA DE RESERVAS		1.705.747.78
		$ 242.794.511.57

SANTIAGO, 8 de Marzo de 1949.

R. PERCY CORDNER, Director-Gerente.

FRANCISCO BULNES C., Presidente — Dr. RUDOLF BROCH, Actuario — HANS RECKNAGEL, Contador (Reg. 1856)

Hemos revisado el presente Balance y los documentos en cartera, confrontando las partidas del Mayor, encontrando todo conforme.

GUILLERMO WOTHERSPOON, Inspector de Cuentas — LUIS KAPPES, Inspector de Cuentas

INVERSIONES EN PROPIEDADES Y VALORES AL 31 DE DICIEMBRE DE 1948

PROPIEDADES:

SANTIAGO:	Bandera esquina Agustinas	$ 10.065.000.—
"	Merced N.o 268	4.636.000.—
"	Estado N.o 41/49	3.644.000.—
"	Blanco Encalada N.o 2854	871.700.—
"	Paulino Alfonso N.o 378	8.185.641.30
"	Bueras N.o 154	1.318.500.—
"	Las Lilas N.o 810	2.557.823.80
"	Moneda N.o 1137, en construcción	17.844.416.75
"	Hipólito Salas N.o 2093	314.897.31
"	Palermo N.o 101	128.000.—
"	Estado N.o 51/75	8.074.500.—
"	Bernardo O'Higgins N.o 2675	4.345.097.57
VALPARAISO:	Blanco N.o 937	1.350.000.—
CURICO:	Arturo Prat N.o 628	874.800.—
CONCEPCION:	Barros Arana N.o 452/500	990.000.—
		$ 65.200.376.73

BONOS:

Bonos de diversos tipos, a su valor de plaza ..... $ 10.516.597.81

ACCIONES

		Valor		
721	Caja Reaseguradora de Chile "B"	$ 2.201.87	$ 1.587.548.27	
2.053	Caja Reaseguradora de Chile "C"	2.201.87	4.520.439.11	
9.700	Banco de Chile	507.—	4.917.900.—	
13.285	Banco Hipotecario de Chile	300.—	3.985.500.—	
5.050	Banco de Osorno y La Unión	116.—	585.800.—	
2.186	Banco de Talca	120.—	262.320.—	
1.010	Banco de Concepción	108.—	109.080.—	
8.540	Banco de Curicó	124.—	1.058.960.—	
5.000	Banco Comercial de Curicó	22.—	110.000.—	
4.328	Banco Sur de Chile	100.—	432.800.—	
348.580	Renta Urbana	72.—	25.097.760.—	
26.116	Gas de Santiago	41.50	1.083.897.—	
66.200	Edificio y Viña Undurraga	150.—	9.930.000.—	
256.666	Compañía de Petróleos de Chile	16.50	4.234.989.—	
5.600	Sociedad Ganadera Tierra del Fuego	115.—	644.000.—	
10.000	S. A. Clínica "Santa María"	100.—	1.000.000.—	
272	Cía. de Seguros "La Mapocho"	700.—	190.400.—	
250	Cía. de Seguros "La Santiago"	250.—	62.500.—	
100	Cía. de Seguros "La Alsacia"	300.—	30.000.—	
874	Soc. Agrícola de Ñuble y Rupanco	185.—	161.690.—	
164.943	Fca. Tex. Caupolicán-Chiguayante	60.—	9.896.580.—	
29.880	Viña Concha y Toro	29.—	866.520.—	
499.700	Sociedad de Inversiones "Santa Blanca" S. A., valor de suscripción	100.—	49.970.000.—	
3.000	Sociedad Periodística del Sur	500.—	1.500.000.—	
1.000	Sociedad Periodística del Sur, 30% pagado	500.—	150.000.—	
76.266	Bosques e Industrias Madereras	68.—	5.185.544.—	
10.000	Soc. Const. de Viviendas Económicas	42.—	420.000.—	
4.652	Compañía Nacional de Rentas	110.—	511.720.—	
23.417	Compañía Aceros del Pacífico	310.—	7.258.650.—	
4	S. A. Colegio "The Grange"	6.800.—	27.200.—	
			$ 135.791.797.38	

EL PACTO INCLINARA LA BALANZA DEL PODER HACIA OCCIDENTE

El Pacto cuenta con la aprobación de Truman y el Congreso

Unión de esfuerzos para preservar la seguridad y la paz es el Pacto

TEXTO DEL PACTO

WASHINGTON, 18.— (U. P.).— El siguiente es el texto del proyectado Pacto del Atlántico Norte:

PREAMBULO

Las partes de este tratado reafirman su fé en los propósitos y principios de la Carta Orgánica de las Naciones Unidas y su deseo de vivir en paz con todos los pueblos y todos los gobiernos.

Están decididos a salvaguardar la libertad, como herencia común y civilización de sus pueblos, fundados en los principios de democracia, libertad individual e imperio de la ley y buscan la promoción, estabilidad y bienestar en la región del Atlántico Norte.

Están resueltas a unir sus esfuerzos para la defensa colectiva y preservación de la paz y seguridad. Así, pues, acuerdan a este tratado del Atlántico Norte:

ARTICULO I.— Las partes se comprometen, como lo establece la Carta Orgánica de las Naciones Unidas, a resolver cualquier disputa internacional en que puedan estar envueltas, por medios pacíficos, de tal forma que la seguridad, paz y justicia internacionales no sean amenazadas y abstenerse en sus relaciones internacionales de emplear la amenaza o utilizar la fuerza en forma alguna, que contradiga los propósitos de las Naciones Unidas.

ARTICULO II.— Las partes contribuirán a un mayor fomento de las relaciones internacionales pacíficas y amistosas mediante el refuerzo de sus instituciones libres, mediante el mejor establecimiento de los principios en que se basan estas instituciones y mediante la promoción de las condiciones conducentes a la estabilidad y bienestar. Buscarán la eliminación de los conflictos en sus políticas económicas internacionales y alentarán la colaboración económica entre cualquiera o todas ellas.

ARTICULO III.— A fin de lograr los objetivos de este Tratado en la forma más efectiva, las partes, juntas y por separado, mediante sus propios esfuerzos, en forma continua y efectiva y mediante la ayuda mutua, mantendrán y desarrollarán su capacidad individual y colectiva para resistir un ataque armado.

ARTICULO IV.— Las partes se reunirán en consulta cuando, en opinión de cualquiera de ellas, se encuentre amenazada la integridad territorial, independencia política o seguridad de cualquiera de ellas.

ARTICULO V.— Las partes concuerdan que un ataque armado contra una o más de ellas en Europa o América del Norte, será considerado como un ataque contra todas ellas; y, consecuentemente, concuerdan que, si tal ataque ocurre, cada una de ellas, en ejercicio de su derecho individual o colectivo de defensa propia reconocido en el artículo 51 de la Carta de las Naciones Unidas, ayudará a la parte o partes, objeto del ataque, adoptando individualmente y en concierto con las otras partes tales medidas como se considere necesario, inclusive el uso de la fuerza armada, para restaurar y mantener la paz y seguridad internacionales.

—ARTICULO VI.— A los propósitos del artículo V, se considera que un ataque armado contra una o más de las partes, significa un ataque armado contra el territorio de cualquiera de las partes en Europa o América del Norte, contra departamentos argelinos de Francia, contra las fuerzas de ocupación de cualquiera de las partes en Europa, en las islas bajo jurisdicción de cualquiera de las partes en la región del Atlántico Norte del Trópico de Cáncer o contra embarcaciones o aviones en esta región de cualquiera de las partes.

ARTICULO VII.— Este Tratado no afecta en forma alguna y no debe interpretarse como tal cosa, los derechos y obligaciones de las partes contraídas según la Carta de las Naciones Unidas, o la responsabilidad primaria del Consejo de Seguridad de mantener la seguridad y paz internacionales.

ARTICULO VIII.— Cada una de las partes declara que ninguno de los compromisos internacionales actualmente en vigor entre una y otra de las partes o un tercer Estado, contradice las estipulaciones de este tratado, y se compromete a no contraer compromisos en conflicto con este tratado.

ARTICULO IX.— Por la presente, las partes establecen un Consejo, en que cada una de ellas estará representada para considerar los asuntos relativos a la ejecución del Tratado. El Consejo será organizado en tal forma, a fin de que pueda reunirse sin pérdida de tiempo en cualquier momento. El Consejo creará tales organismos subsidiarios como sean necesarios, en particular creará inmediatamente un Comité de Defensa que recomendará las medidas para poner en vigor los artículos III y V.

ARTICULO X.— Las partes podrán, por acuerdo unánime, invitar a cualquier otro Estado europeo en condiciones de robustecer los principios de este Tratado y contribuir a la seguridad de la región del Atlántico Norte, a participar en este Tratado. Cualquier Estado que reciba tal invitación, podrá ser parte del Tratado mediante el depósito de los instrumentos de consentimiento con el Gobierno de los Estados Unidos de América. El Gobierno de Estados Unidos de América informará a cada una de las partes del depósito de cada uno de tales instrumentos de consentimientos.

ARTICULO XI.— Este Tratado será ratificado, y sus estipulaciones serán cumplidas por las partes, según sus respectivos procedimientos constitucionales. Los instrumentos de ratificación serán depositados lo antes posible con el Gobiernos de los Estados Unidos de América, que, a su vez, notificará a todos los demás signatarios de cada depósito. El Tratado entrará en vigor entre los Estados que lo han ratificado, tan pronto como las ratificaciones de la mayoría de las signatarias, o sea, las ratificaciones de Bélgica, Canadá, Francia, Luxemburgo, Holanda, Reino Unido y Estados Unidos hayan sido depositadas y entrará en vigor con respecto a los otros Estados, en la fecha del depósito de sus respectivas ratificaciones.

ARTICULO XII.— Después que el Tratado ha estado en vigor durante diez años o todo el tiempo subsiguiente, las partes, de así requerirlo cualquiera de ellas, se reunirán en consulta, a fin de pasar revista al Tratado, teniendo en consideración aquellos factores que entonces afectan la seguridad y paz en la región del Atlántico Norte, inclusive el desarrollo de acuerdos universales, como así también regionales, de acuerdo con la Carta de las Naciones Unidas para el mantenimiento de la seguridad y paz internacionales.

ARTICULO XIII.— Después que el Tratado haya estado en vigor veinte años, cualquiera parte puede dejar de serlo un año después que haya notificado de su intención al Gobierno de Estados Unidos de América, que, a su vez, notificará a los Gobiernos de cada una de las otras partes del depósito de cada nota de denunciación del Pacto.

Este Tratado, del cual son igualmente auténticos los textos en inglés y francés, será depositado en los archivos del Gobierno de los Estados Unidos de América. Copias debidamente certificadas del mismo serán transmitidas por este Gobierno a los Gobiernos de las demás signatarias. En tal conformidad, los plenipotenciarios cuya firma figura al pie, han firmado este Tratado en Washington a las ..... del 2 de abril de 1949.

T. Lie dijo que el pacto es necesario

LAKE SUCCESS, 18. — (U. P.). — Trygve Lie, Secretario General de las Naciones Unidas, declaró a la prensa que en su opinión el Pacto del Atlántico era necesario, porque "las Naciones Unidas no cuentan con un mecanismo para el mantenimiento de la paz".

"No tenemos una fuerza militar de las Naciones Unidas, dependiente del Consejo de Seguridad. Pero tenemos abrumadoras fuerzas morales, que han conducido a la paz en 13 casos en total, incluso los tan difíciles de resolver de Palestina y Cachemira.

"No diré que se ha obtenido una solución satisfactoria en todos los casos, pero hemos evitado la guerra en cada uno".

Dijo que las Naciones Unidas recibieron una copia del Pacto hace dos días, de acuerdo con el procedimiento de la organización internacional respecto de los tratados regionales.

Cámara de Comercio Chileno-Española se formó en Barcelona

BARCELONA 18. (U. P.).— Se constituyó la Cámara de Comercio Chileno-Española, para el intercambio comercial entre ambos países.

La primera reunión fué celebrada anoche bajo la presidencia del Cónsul de Chile.

Protestan contra autobús con imperial, en Kendall, Inglaterra

KENDALL (Inglaterra), 18 (U. P.)— La Comisión de Mujeres de esta ciudad ha protestado en contra de la proposición de colocar autobuses de doble cubierta, en el servicio de esta ciudad. Dicen que los nuevos autobuses permitirán que los pasajeros puedan mirar hacia sus dormitorios, a través de las ventanas.

El Almirante Nimitz dirigirá plebiscito en Cachemira, India

LAKE SUCCESS, 18.— (UP).— Fuentes informadas de las Naciones Unidas dijeron hoy que el Almirante Chester W. Nimitz, es el principal candidato para el cargo de Administrador del plebiscito que se realizará en Cachemira.

Acheson

Iniciada construcción de edificio de N. U.

NUEVA YORK, 18. — (U. P.). — Martinetes a vapor han comenzado a colocar pilotes en el lecho de roca debajo de East River, en el sitio en que se alzará la sede permanente de las Naciones Unidas.

Los ingenieros constructores dijeron que 1.700 pilotes serán colocados para formar los cimientos del edificio de la Asamblea General y la sala de reuniones.

También se colocarán pilotes para sostener el pabellón que se construirá sobre la ensenada del río East, lo que permitirá plantar jardines en torno a la edificación hasta la ribera del río.

El Cónsul Ladislao Labra visita España

BARCELONA 18, (U. P.)— El Cónsul de Chile en Frankfort, señor Ladislao Labra, se encuentra en España.

Declaró que, antes de reintegrarse a su cargo, recorrerá las principales ciudades españolas.

Será ratificado en ambas ramas del Congreso

WASHINGTON, 18. — (U. P.). — El Presidente Truman, que se halla todavía de vacaciones en Key West, comunicó que el Pacto del Atlántico Norte tiene su entera aprobación.

Añadió que había leído el texto del pacto y el discurso radiotelefónico que pronunciará esta noche el Secretario de Estado Dean Acheson y que había aprobado a ambos.

Por otra parte, los más influyentes senadores demócratas y republicanos han manifestado que la Alta Cámara, ratificará el pacto, aunque los presidentes y algunos miembros destacados de los comités de Relaciones Exteriores y de Asignaciones han declarado que quieren saber cuánto costará eso a Estados Unidos.

El tratado debe ser ratificado por una mayoría de los dos tercios de los votos en el Senado, pero las perspectivas parecen favorables al convenio internacional de mayor responsabilidad que Estados Unidos, ha asumido en su historia.

Tom Connally, presidente del Comité de Relaciones Exteriores, declaró que ése organismo realizará audiencias públicas y un debate ante "la rápida ratificación del pacto".

LA AYUDA DE EE. UU.

Kenneth McKerlar, presidente del Comité de Asignaciones, del Senado, manifestó que insistirá en que se le suministre una amplia información sobre el costo de la ayuda que Estados Unidos prestará a las naciones signatarias del pacto en pertrechos bélicos.

El senador demócrata Pat McCarran destacado miembro del Comité de Asignaciones, declaró: "Estoy en favor del pacto; creo que será sumamente necesario en un futuro cercano. Estoy convencido que tan pronto como Rusia tenga la bomba atómica, la guerra se pondrá en marcha".

Había que advertir a Rusia que los pueblos libres no están divididos, dijo D. Acheson

WASHINGTON, 18.— (U. P.). — El Secretario de Estado Dean Acheson, pronunció un discurso radiodifundido a toda la nación en el que manifestó que "mientras los EE. UU., no proyectaban librar la guerra contra nadie, era preciso advertir a Rusia que éste país está igualmente decidido a no permitir que los pueblos libres permanezcan como objetivos débiles y divididos para la agresión comunista".

Al explicar el porqué se ha formulado el Tratado del Atlántico Norte, Acheson declaró: "Este país no proyecta librar la guerra contra nadie; no busca la guerra y no cree que la guerra sea inevitable.

El tratado se ha hecho con fines específicos: "Salvar a través de consejos específicos las tremendas diferencias que acosan en la actualidad a la sociedad internacional".

Refiriéndose a las acusaciones rojas en el sentido que el Pacto del Atlántico es una "conjura agresora" para iniciar una nueva guerra, las calificó de nada más que una mentira grosera, ya que tales alegaciones sólo pueden descansar "sobre una deformación maliciosa y mal intencionada sobre la naturaleza y fines de la sociedad norteamericana".

Acheson recalcó que el Pacto trabajará dentro de la estructura de la NU, para los mismos propósitos, o sea, el "mantener la paz y la seguridad internacional".

Aseguró que Rusia sola es culpable de que las naciones signatarias del Pacto se hayan unido para protegerse, debido a que "la Unión Soviética ha intervenido poco seriamente en las labores del Consejo de Seguridad mediante tácticas obstruccionistas y absurdas del veto".

CONSEJO DEL ATLANTICO NORTE SE CONSTITUIRA A COMIENZOS DE ABRIL

LO FORMARA UN DELEGADO DE CADA PAIS PARTICIPANTE

OTTAWA, 18.— (U. P.).— Una fuente del Gobierno dijo, que posiblemente se den los primeros pasos para organizar el Consejo del Atlántico Norte, estipulado en el Pacto de seguridad del Atlántico Norte, tan pronto como se firme el documento en la primera semana de abril. Dijo que tales pasos serían dados por los Ministros de Relaciones Exteriores de los países signatarios del Pacto.

Dicha fuente agregó que el Consejo estaría formado por un miembro de cada país participante y todos tendrán iguales derechos de voto. Dijo esa fuente: "Este será un Consejo que no estará dominado por las grandes potencias.

"En realidad —continuó, de indicarlo así los acontecimientos, sería un Consejo donde las pequeñas potencias podrán decir si las políticas de ciertas grandes potencias son desatinadas y provocativas".

También se recalcó que el Consejo sería un organismo consultivo y deliberamente, más bien que legislativo y tendrá facultad para decir a cualquier estado individual las medidas que debe tomar.

El Primer Ministro, Louis Saint Laurente, presentó el texto del Pacto al Parlamento canadienses y solicitó que se sometiera a debate y se llegue a un acuerdo antes de la firma de alianza en Washington, durante la primera semana de abril.

Prolongación de la vida de los ineptos puede llegar a perjudicar a los aptos

FILADELFIA, 18.— (UP).— El doctor Edward J. Stieglitz, especialista en enfermedades de la ancianidad, declaró ante la Conferencia Médica, que la prolongación de la vida de los "relativamente poco aptos" puede algún día afectar la supervivencia de los "aptos", a menos que la ciencia médica encuentre respuesta a las cuestiones de una ancianidad sana y útil.

Dijo que la humanidad está entrando en una "era de ancianidad" al haberse aumentado el promedio de vida de los hombres, pero advirtió que "sólo muy pocos logran una longevidad útil", pues la mayor parte de los ancianos de hoy día, están condenados a una existencia "semiparasitaria" debido a los trastornos naturales de la edad avanzada.

Manifestó que la solución de esas cuestiones relativas a la ancianidad era especialmente importante en Estados Unidos, donde "actualmente hay más de 10 millones de personas de más de 65 años de edad" y se calcula que para 1980, el 26 por ciento de la población total de Estados Unidos será de personas entre 45 y 64 años.

Truman

Gobierno portugués estudia invitación a firmar el Pacto

LISBOA, 18.— (UP.)— El Primer Ministro Antonio de Oliveira Salazar y Ministro de Relaciones Exteriores, José Caeiro de Mata, se reunieron hoy para estudiar el pacto de seguridad del Atlántico del norte.

El texto del tratado y la invitación a Portugal para que adhiera, fueron entregados anoche en la Cancillería por el Embajador norteamericano, Lincoln Mac Veagh.

Sokolowsky habría ido a Moscú a una conferencia militar

BERLIN, 18 (U. P.)— El diario "Neue Zeitung", autorizado por los norteamericanos, dice hoy que se cree que el Mariscal Basilly D. Sokolovsky, Gobernador Militar soviético, ha partido de esta capital para participar en una conferencia militar en Moscú.

El periódico aludido, que no cita la fuente de su información, señala que "se presume que esas conversaciones tendrán relación con el Pacto del Atlántico.

Dentista le sacó dientes postizos porque no pagaba

INDIANAPOLIS, 18 (U. P.)— Pearl Bess, de 38 años de edad, se quejó de que su dentista le arrancó los dientes postizos porque estaba atrasada en sus pagos. Dijo a las autoridades que el dentista no quiso darle la plancha de dientes hasta que pagara 59 dólares que le debía. Ella fué donde el dentista para que le ajustara la plancha. Cuando ella abrió la boca, el dentista le sacó la plancha, y no quiso devolverla.

Miss Pearl Bess, dice ahora: "No puedo comer, no puedo mascar".

Serán procesados muchos policías y militares húngaros

VIENA, 18.— (UP.)— Un ex empleado de la Legación norteamericana en Hungría informó al diario "Wiener Kurier", patrocinado por los norteamericanos, que muchos policías húngaros y oficiales del ejército pronto serán procesados, acusados de ejercer el espionaje en favor de Estados Unidos.

Dicho empleado, Joseph Barcsay, en una entrevista al diario citado, dijo que había sido torturado por la policía política húngara antes de huir al Austria. Añadió que se le había obligado a firmar un documento por el cual se acusaba a Stephen Koszak, funcionario de la legación norteamericana, de haber sacado clandestinamente del país a líderes húngaros de la oposición.

Expulsados 6,370 estudiantes checos anticomunistas

PRAGA 18. (U. P.)— Un portavoz del Ministerio de Educación informó que la depuración universitaria por los comunistas ha eliminado uno de cada ocho estudiantes. Las estadísticas de Bohemia y Moravia muestran que en los últimos tres meses las comisiones depuradoras expulsaron 6.370 estudiantes. No se tienen datos de Eslovaquia.

Rudolf Slansky, secretario general del Partido Comunista, declaró en diciembre pasado: "Regularemos la selección de estudiantes universitarios y trataremos que su inmensa mayoría provenga de las familias de trabajadores".

"Señala una nueva era de cooperación y entendimiento", declaró Mr. Ernest Bevin

LONDRES, 18.— (UP).— (Por Roger Tatarian).— Al discutir el Pacto del Atlántico ante la Cámara de los Comunes, el Ministro de Relaciones Exteriores británico aseguró a los miembros de esa corporación, que prorrumpían en vítores, que el Pacto del Atlántico inclinará la balanza del poder hacia las naciones occidentales. Agregó que el Pacto es "uno de los mayores pasos hacia la paz y seguridad", que se haya dado desde la conclusión de la primera guerra mundial.

Bevin

Un portavoz del Gobierno británico dijo que el Parlamento ratificará la participación de Gran Bretaña en el Pacto del Atlántico por abrumadora mayoría. Dijo que sólo los miembros comunistas del Parlamento y algunos simpatizantes votarán en contra. No se ha fijado la fecha para el debate del Pacto.

DECLARACIONES DE BEVIN

En su discurso ante la Cámara, Bevin declaró: "Creo poder decir, sin exagerar, que esta es una ocasión histórica", al anunciar la conclusión del Pacto entre los vítores de los miembros. Dijo que el acuerdo "señala el comienzo de una nueva era de cooperación y entendimiento". Agregó que esperaba que Italia y Portugal estén presentes cuando se firme el Pacto en Washington durante la primera semana de abril.

Bevin dijo que el Pacto "concuerda en todos sus aspectos con los propósitos de las Naciones Unidas", y que debe considerarse "como la expresión de identificación de los puntos de vista que desde hace tiempo han mantenido las naciones occidentales. Reconoce la herencia de sus pueblos y el imperio del derecho entre las naciones. Se basa en la comprensión y decisión de preservar nuestro modo de vida".

SEGURIDAD PARA GRAN BRETAÑA

Añadió que el Pacto ha colocado a Gran Bretaña bajo el más amplio techo de seguridad, techo que se extiende a través del Océano Atlántico y nos brinda la seguridad de una gran preponderancia de poder que puede usarse en pro de la paz y el progreso ordenado".

Bevin recalcó que el artículo sexto, que define las zonas de ataque contra las naciones del Pacto del Atlántico, "no debe considerarse como un debilitamiento o limitación en forma alguna de nuestras obligaciones hacia otros Estados no incluídos en esa región geográfica".

Bevin expresó que el Pacto se ha convertido en una necesidad ante el fracaso de las Naciones Unidas de dar suficiente seguridad. Dijo: "Ninguna nación hubiera estado más satisfecha que la nuestra, si las Naciones Unidas hubieran demostrado que podían ofrecer seguridad y defensa colectiva requeridas. Desgraciadamente éste no ha sido el caso.

NO HAY CLAUSULAS SECRETAS

Bevin dijo: "no existen cláusulas secretas en el Pacto. No hay nada que amenace la seguridad y el bienestar de nación alguna. El pacto es un acuerdo puramente defensivo para la seguridad de las naciones que participan en él. Ninguna nación carente de intenciones agresivas debe tener el más mínimo temor o aprehensión en cuanto al Pacto".

Bevin aseguró a las naciones del Commonwealth británico que sus intereses se han tenido siempre en cuenta durante las negociaciones de este Pacto. Su seguridad es nuestra natural preocupación. Aunque obviamente el Pacto del Atlántico Norte no puede hacerse extensivo a todas partes del mundo. No obstante ello, la región de Grecia a Turquía comprende muchos países con quienes tenemos relaciones especiales y de larga data.

SEGURIDAD GENERAL

"El mantenimiento de sus independencias e integridad continúa siendo nuestra preocupación y creemos que la firma del Pacto del Atlántico Norte reforzará la seguridad general de los países.

Al señalar una posible extensión del Pacto, Bevin dijo: "Tenemos la esperanza de que las condiciones políticas lleguen a tal punto, que este sistema colectivo de seguridad pueda, de llegarse a un entendimiento, extenderse hasta incluir al mundo entero. Al concluir, quisiera rendir un tributo a la comprensión sensata que demostraron poseer el Gobierno de Estados Unidos y su pueblo durante las negociaciones del Pacto.

Esta es la primera vez que Estados Unidos se ha considerado capacitado para pensar en estos compromisos en tiempos de paz para la defensa conjunta con Europa y es una empresa histórica y gloriosa en que se embarcan en común con el resto de nosotros.

Bevin declara que el pacto evitará a los países occidentales destrucción comunista

LONDRES, 18.—(U. P.).—El Ministro de Relaciones Exteriores, Ernest Bevin, dijo en un discurso transmitido a todo el Imperio por la radio británica, que las naciones occidentales concertaron el Pacto del Atlántico antes que "cruzarse de brazos y ser destruídas" por el comunismo.

El Ministro acusó a los comunistas de estar tratando de "crear una situación de caos, a fin de poder imponer la voluntad del Kremlin y someter toda Europa al vasallaje".

Afirmó Bevin que las naciones amantes de la paz cuentan con dos alternativas: "cruzarse de brazos y ser destruídas, o crear unidas algún sistema de seguridad colectiva para hacer una fuerte resistencia a esos métodos".

"El pacto no niega a Rusia Soviética el derecho de mantener su sistema, y no trata de intervenir con nadie, pero de igual manera, se opone al derecho de potencia alguna con intenciones agresivas a derrocar nuestras instituciones, a someternos al vasallaje o a crear una situación que le permita introducir un estado policíaco o poner en ejecución prácticas impuestas en tantos otros países. "Nos hemos embarcado en la gran aventura', exclamó Bevin.

Reducido a un año el período de suspensión del impuesto al cobre en Estados Unidos

WASHINGTON, 18.— (UP).— El Senado modificó el proyecto de ley sobre suspensión del impuesto de importación al cobre. La modificación reduce en un año el período de suspensión.

El senador republicano George Malone presentó la modificación. En virtud de ella se reducirá el período de prórroga de la suspensión del impuesto, del 31 de marzo de 1951 al 31 de marzo de 1950.

El impuesto de importación es de cuatro centavos norteamericanos por libra del contenido de cobre de los minerales cupríferos y concentrados, y de tres centavos por libra de los artículos en los cuales el cobre es el material de mayor valor.

El impuesto al sulfato de cobre no fué suspendido hace dos años, y no lo será conforme al proyecto de ley citado.

Dicho proyecto ya fué aprobado por la Cámara de Representantes con una prórroga hasta el 31 de marzo de 1951.

PARA ENTREGA INMEDIATA

PLANCHAS DE ACERO PERFORADAS, PARA HARNEROS,

1|40" — 1|32" — 1|16"
1|12" — 1| 8" — 1| 4"

EN TAMAÑOS DE 0.60 Y 0.75 POR 1.50 METRO

A. MONTERO y Cía. S. A.
AVENIDA BERNARDO O'HIGGINS ESQ. SAN MARTIN
CASILLA 312 — SANTIAGO

RAMPLAS para GARAGE

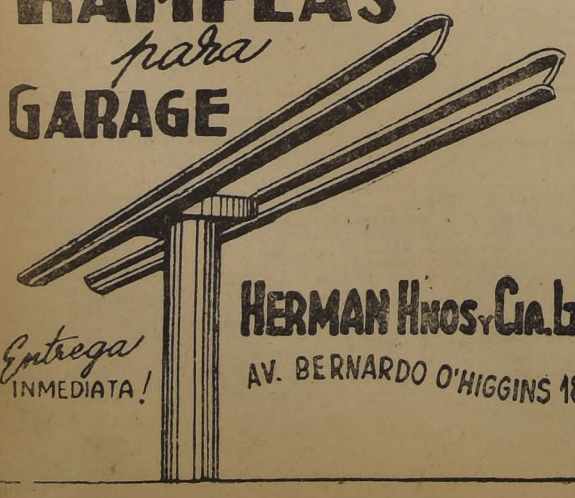

Entrega INMEDIATA!
HERMAN HNOS. Y CIA. LTDA.
AV. BERNARDO O'HIGGINS 1850

$ 1.300.000.—
VENDO BUNGALOW MODERNO
(RECIEN TERMINADO)
ACEPTO SITIOS Y AUTOMOVIL EN PARTE DE PAGO
Cuatro amplios dormitorios con closets, dos baños, hall, escritorio, amplio living con chimenea, comedor, cocina, departamento de servicios independiente, garage, gallinero, patio, terrazas con mármol reconstituído, pérgola, y rodeado jardín. Terminaciones de lujo.
AVENIDA BUSTOS 2569
(1 cuadra de Bilbao, entre R. del Río y Luis Thayer Ojeda)
VERLO: DE 10 A 12.30 Y DE 3 A 7 P. M.
NO ACEPTO INTERMEDIARIOS. — TRATAR SU DUEÑO

A NUESTRA CLIENTELA
LAS CIAS. DE SEGUROS GENERALES
"EMPART" Y "LA METROPOLITANA"
han trasladado sus oficinas al edificio de su propiedad, calle
MAC-IVER Nº 140 SEXTO PISO
Mientras quedan instalados los nuevos teléfonos, rogamos a nuestros clientes pasar por nuestras oficinas o escribir a Casilla 1029
LA GERENCIA

El mundo está lanzado en una gigantesca carrera de armamentos

La mayor que recuerda la historia en tiempos de paz. — Rusia tiene superioridad en tierra

OCCIDENTALES TIENEN GRAN VENTAJA EN EL AIRE Y EL MAR

LONDRES, 18.— (U. P.).— (Por R. H. Shacford).— Si estallara mañana otra guerra, ella encontraría tanto al Oeste, como al Este empeñados en la mayor carrera armamentista de la historia en los tiempos de paz.

La magnitud de esta carrera de rearme fué revelada por un estudio efectuado por la United Press, completado con la publicación del texto del Pacto del Atlántico Norte, sobre la fuerza militar comparativa de Oriente y Occidente.

El Pacto del Atlántico es una coalición de los Estados occidentales que revive el viejo sistema del equilibrio de poderes, a fin de detener la propagación del comunismo y la dominación de la Unión Soviética en Europa y el mundo entero.

Este estudio revela que Rusia y sus Satélites tienen, según sus cálculos, cinco millones de hombres incorporados a sus filas y varios otros millones más pueden ser llamados bajo las banderas inmediatamente.

PRESUPUESTO DE GUERRA

Las potencias del Pacto del Atlántico y otros Estados allegados al mismo, tienen bajo sus banderas 4.500.000 de hombres. Los presupuestos militares están experimentando grandes aumentos y ya han llegado a la cifra record de la postguerra, en todas las naciones.

Los presupuestos militares del Occidente suman alrededor de 20.000 millones de dólares y los de Europa oriental y Rusia Soviética probablemente oscilen entre 10 y 20.000 millones de dólares.

BALANCE DE FUERZAS

Ningún país quiere la guerra, pero si alguien comete un error catastrófico de cálculo, que desencadenara mañana un conflicto, estas son las siguientes serían las fuerzas militares de que dispondrían el Este y el Oeste, según la información más fidedigna que ha podido obtenerse.

RUSIA.— Se calcula que este país tiene bajo sus banderas a cerca de 5.000.000 de hombres, en su ejército, aviación y marina. Podría movilizar rápidamente otros cinco o seis millones de hombres. El grueso de estas fuerzas terrestres se componen las fuerzas de tierra, pero el Parlamento británico ha recibido una información de que, con la ayuda de centenares de científicos alemanes entre Rusia ha creado una gran flota submarina.

La aviación soviética está técnicamente muy atrasada en comparación con el Occidente. Se calcula que Rusia tiene más de 1.000 aviones de caza de reacción, de uno y dos motores, 750 o quizás 1.000 bombarderos cuadrimotores de los cuales unos 500 podrían utilizarse para un asalto aéreo inicial.

CONCLUSION GENERAL. — Rusia es superior en fuerzas terrestres apoyadas por un gran número de tanques, los que podrían ocupar rápidamente el continente, pero inferior en fuerza aérea, la que no puede compararse con el poderío aéreo del Occidente, el que se acrecienta rápidamente.

SATELITES DEL SOVIET. — Se supone que la mayoría de los satélites balkánicos están muy restringidos en sus fuerzas militares, no obstante, el gobierno británico acusó esta semana a esos países de violar las cláusulas militares de sus tratados de paz con el consentimiento soviético.

El Ministro de Relaciones Exteriores italiano, Carlo Sforza declaró que Bulgaria tiene ahora un ejército de 206.000 hombres; Rumania, 170.000; Hungría, 85.000. Además, se cree que Polonia tiene alrededor de 250.000 bajo sus banderas y Checoslovaquia, 150.000.

Yugoeslavia tiene el mejor ejército de Europa oriental, el que consiste en unos 400.000 hombres, aunque se rumorean conjeturas acerca de si Yugoeslavia puede seguir siendo considerada como un satélite de Rusia.

OCCIDENTE.— Las 12 posibles signatarias del Pacto del Atlántico y las naciones allegadas a ellas, como ser, los Dominios británicos, Grecia y Turquía tienen 4.000.000 de hombres, incorporados a las filas, además de varios millones de reserva, pero ellos están esparcidos en casi todo el mundo y separados por amplios océanos.

Las marinas de guerra de Estados Unidos y Gran Bretaña son superiores. Estados Unidos es la potencia militar dominante en el Occidente, tanto en su preparación actual como en la producción militar.

Estados Unidos tiene 1.576.000 hombres bajo las armas, pero su mayor ventaja está en la superioridad de sus armas atómicas y en la potencia aérea.

Probablemente Estados Unidos tenga 1.000 cazas a retropulsión en el ejército y unos 200 en la marina.

Los cazas británicos son considerados como los mejores del mundo. El comando de bombardeo norteamericano tiene alrededor de 2.500 aviones cuadrimotores, en su mayoría, B-29, de los cuales unos 300 podrían entrar en acción inmediatamente.

Estados Unidos no tiene competencia en cuanto a los bombarderos de gran autonomía de vuelo. Sus aviones B-29 y B-50 pueden ir a casi cualquier parte gracias al sistema de reabastecimiento en el aire, recientemente perfeccionado.

Las naciones más pequeñas que participan en el Pacto del Atlántico Norte, son muy débiles militarmente hablando. Francia, que en un tiempo fué una potencia militar dominante del continente europeo, tiene un pequeño ejército, mal equipado y prácticamente carece de fuerza aérea.

Se estrelló un avión en Tempelhof, Berlín

BERLIN 18, (U. P.)— Un avión que se cree sea del Servicio de Abastecimiento aéreo de esta capital, se estrelló hoy al llegar al aeródromo de Tempelhof, el que estaba cubierto de niebla.

Los funcionarios del aeropuerto creen que todos los triputantes escaparon ilesos.

El avión se aprestaba para aterrizar cuando, al parecer, chocó con un objeto en la pista que estaba cubierta de nieve.

El contrabloqueo de Berlín está afectando a economía soviética

BERLIN 18, (U. P.)— El General Lucius D. Clay, gobernador militar norteamericano de Alemania, da cuenta que Rusia debe a la Alemania Occidental más de nueve millones de dólares por entregas de reparaciones a ese país.

En su informe mensual a Washington, Clay expresa también que la tendencia nacionalista, antisemita y contraria a la ocupación, ha proseguido en las publicaciones alemanas, pese a las continuadas advertencias norteamericanas en contra de tal procedimiento.

El Gobernador Militar añade que han aumentado los esfuerzos por internar de contrabando mercaderías alemanas en la Alemania Oriental, lo que indica que el contrabloqueo está afectando a la economía de la zona soviética.

Extensión de línea aérea hasta Chile pidió Cía. Braniff

WASHINGTON, 18.— (UP).—La empresa "Braniff International Airways", solicitó autorización de la Oficina de Aeronáutica Civil para extender sus rutas hacia el norte, desde La Habana hasta Washington, D. C., y hacia el sur desde Lima hasta Santiago de Chile.

La empresa está tratando de utilizar la ruta por la cual prestaba servicios la desaparecida empresa Peruvian International Airways (PIA).

La Braniff recibió permiso recientemente de la Oficina de Aeronáutica Civil para realizar vuelos a Cuba, Panamá, Colombia, Ecuador, Perú, Bolivia, Brasil, Paraguay y Argentina.

Buen rendimiento de la pesca de ballena anuncian en Londres

LONDRES, 18. — (U. P.). — Círculos autorizados británicos dijeron que la pesca británica de la ballena en la actual temporada ha rendido 438.442 barriles de aceite de ballena, hasta el 3 de marzo. Seis barriles hacen una tonelada.

El rendimiento durante el mismo período del año pasado fué de 402.550 barriles. La actual temporada concluye el 26 de marzo, y se cree que podrían obtenerse las cifras finales por el total de la temporada a principios de abril.

El rendimiento de la pesca de ballena en otros países, hasta el 3 de marzo, es el siguiente:

Noruega, 764.050 barriles de aceite de ballena, contra 645.450 del año pasado; Sud Africa, 100.000 barriles, contra 91.000 del año pasado; Holanda, 93.930 barriles, contra 60.206 del año pasado.

Las mismas fuentes dijeron que no se conocen las cifras de rendimiento de la pesca soviética de ballenas.

Mindszenty es bien tratado, dice Budapest

BUDAPEST 18, (U. P.)— Un informante oficial dijo que el Cardenal Joseph Mindszenty, Primado de Hungría condenado a prisión perpetua, no está viviendo en la celda de la cárcel, sino en un cuarto amueblado, claro y bien caldeado y que el Cardenal goza de buena salud.

No se informó sobre la ubicación del cuarto, pero se declaró que está en Budapest.

Fiesta real de cumpleaños

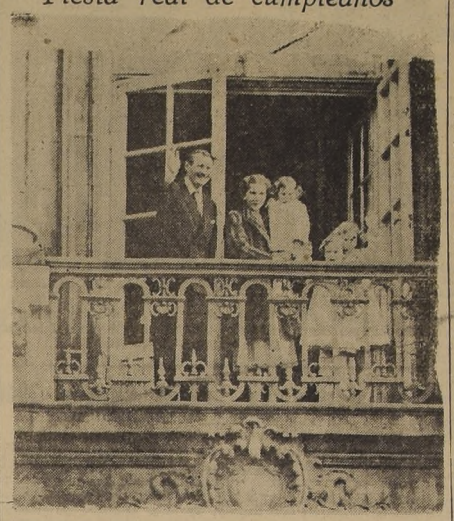

COPENHAGUE.—El Rey Frederik, acompañado de la Reina y las pequeñas princesas, aparece en el balcón del Palacio Amalienborg, para saludar a la multitud delirante que le aplaude en la celebración de su quincuagésimo cumpleaños. —(Foto ACME).

El Cominform intensifica la guerra sorda contra el Gobierno yugoeslavo

BELGRADO DESMIENTE CONJETURAS ALARMISTAS

BELGRADO, 18.— (UP).— (Por Edward M. Korry).— La opinión casi unánime de los observadores competentes es que la guerra sorda del Cominform contra Yugoeslavia irá avivándose a breve plazo, pero rechazan la mayoría de "las actuales conjeturas alarmistas".

Consideran faltos de sentido los rumores de que ejércitos de los países satélites de Rusia —que casi rodean a Yugoeslavia— estén concentrados para atacar a su antiguo aliado y rechazan asimismo por "no estar apoyadas con pruebas" las declaraciones de los "viajeros" en Trieste, Estambul y otras ciudades, que Yugoeslavia está sacudida por la intranquilidad y disensiones internas.

En los 10 meses que han transcurrido desde que el Cominform expulsara a Tito, los augurios rusos de que el propio partido del jefe yugoeslavo "lo metería en la cintura", no han ajustado a los hechos.

Se considera, sin embargo, que se harán tentativas más enérgicas para eliminar al Mariscal.

La reciente intensificación de la guerra de nervios del Cominform con "los incidentes" en las fronteras yugoeslavas con Albania, Bulgaria y Hungría, son evidencias palpables de que el Cominform está recurriendo al aumento de presiones provocativas.

Yugoeslavia ha protestado oficialmente por estos incidentes.

La deliberada y continua campaña de propaganda contra Tito en el salón polaco de esta ciudad, que provocó su clausura por las autoridades, y otros incidentes por el estilo, encuadran en el marco de las presiones, pero se considera que todos ellos son sólo medios secundarios para desviar la atención.

El punto neurálgico de la campaña contra Tito en la opinión de la mayoría, reside en la creación de la nación macedónica independiente, con partes de los territorios macedónicos en Grecia, Yugoeslavia y Bulgaria, cosa que, se cree, el Cominform está preparando.

Se duda, no obstante, que la campaña del Cominform pueda lograr el apoyo popular en las católicas Eslovenia y Croacia, o entre los orgullosos y altivos servios.

Una Macedonia dividida entre los tres países balcánicos, y con el histórico deseo de independencia, el que muchas veces ha provocado choques sangrientos, podría servir de una buena oportunidad a los que desean fomentar la intranquilidad.

Suspendidas hasta el lunes, gestiones de armisticio palestino

RODAS, 18.— (UP.)— Un portavoz de la NU anunció esta noche que las pláticas del armisticio entre Israel y Transjordania fueron suspendidas temporalmente hasta el próximo lunes. Los emisarios de ambos países regresan a las capitales respectivas este fin de semana, para consultas con sus Gobiernos.

Soberanía chilena en Antártida comentan diarios de Argentina

BUENOS AIRES, 18. — (U. P.).— "La Nación" y "El Mundo", se ocupan en sus editoriales de la Conferencia de La Habana, sobre los Territorios dependientes.

"La Nación", señala la ausencia de siete países, entre ellos, tres tan importantes como Estados Unidos, Chile y Brasil.

Hace notar que el primero ha manifestado temor de que el resultado de las deliberaciones que se produzcan pueda estar en pugna con los acuerdos interamericanos suscritos como asimismo con los principios sustentados por el organismo de las Naciones Unidas.

Recuerda que el Secretario de Estado insistió en la necesidad de respetar la Carta de San Francisco, haciendo presente que no apoyaría ninguna resolución que signifique prejuzgar sobre las controversias que existen entre los países amigos.

En cuanto a Chile, dice que ha sido más categórico al asegurar que la comisión que se reunirá en La Habana, es "inoperante" y agrega que la "Antártica chilena, está fuera del concepto de Colonia y de la ocupación de facto, desde el momento en que Chile se halla en posesión de una parte de esos territorios y ejerce sobre ellos una plena soberanía".

Record de vuelo sobre el agua en un avión de retropropulsión

NAHA, (Okinawa) 18, (U. P.)— Los pilotos de cuatro aviones F-80 "Shooting Star", completaron el más largo vuelo sobre agua, jamás realizado por aparatos de propulsión a cohete, en el Lejano Oriente, volando desde Naha a la base aérea de Yokota, cerca de Tokio.

Los aviones realizaron el vuelo de 1.600 kilómetros, en una hora y 45 minutos.

Los aparatos "Shooting Star", tienen una velocidad de más o menos 960 kilómetros por hora.

Stravinsky se negó a dar bienvenida a D. Shostakovich

LOS ANGELES, 18. — (U. P.). — El compositor ruso Igor Stravinsky, rehusó unirse a otros músicos norteamericanos, para dar la bienvenida al compositor soviético Dimitri Shostakovich, en su próxima visita a Estados Unidos para asistir a la Conferencia Científica y Cultural para la Paz Mundial.

Al dar respuesta a la invitación que le formulara el crítico musical del "New York Times" Olin Downes, para que se uniese a otros músicos y enviase un mensaje de bienvenida, Stravinsky dijo: "lamento no poder asociarme a los que darán la bienvenida al artista soviético que viene a este país, pero todas mis convicciones estéticas se oponen a tal gesto".

Pietro Nenni canceló jira por los EE. UU.

ROMA, 18.— (UP).— Pietro Nenni, líder del ala izquierda del partido socialista, dijo que había cancelado sus planes para una jira por los Estados Unidos, acompañando a Henry A. Wallace, en la que debía hablar contra el Plan Marshall.

Nenni expresó: "En los momentos actuales parece muy difícil llegar a un entendimiento con los líderes del socialismo en Estados Unidos, como asimismo de llegar a un acercamiento con los social demócratas" (socialistas anti-comunistas).

Proyecto de ley de reglamentación de huelgas prepara el Gobierno de Italia

ROMA, 18.— (UP).— El gobierno italiano confirmó que está preparando un proyecto de ley para reglamentar las huelgas. Esta revelación se hizo en el Senado cuando el demócrata cristiano Giovanni de Gasperi preguntó qué medidas piensa adoptar el gobierno para reglamentar las huelgas. Desde hace seis meses han circulado rumores que se estaban estudiando esas medidas.

El Viceministro del Trabajo Giorgi la Pira, contestó diciendo: "Se está preparando un proyecto de ley, pero tiene que ser aprobado por el Consejo Supremo de Economía y Trabajo, que no se ha creado todavía, y transcurrirá algún tiempo antes que pueda presentarse el proyecto al Parlamento".

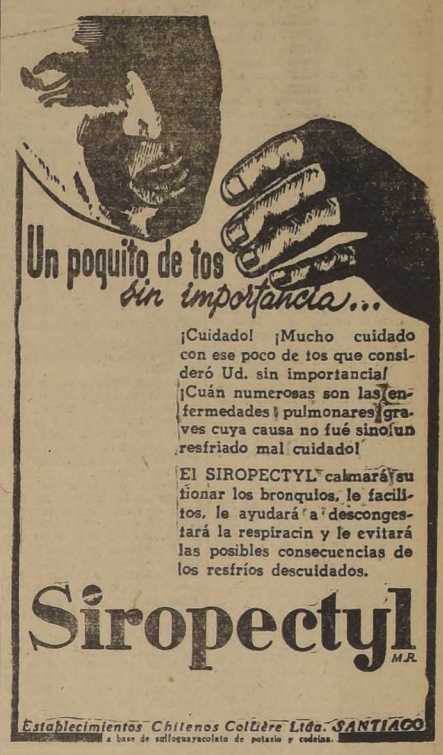

Mes muy agradable para visitar la región de Los Lagos. Menor congestión en los trenes, y tarifa reducida en los hoteles.

Los

BOLETOS DE TURISMO

Se venden solamente hasta el 31 de Marzo. Apresúrese Ud. a adquiriflo!

Los lujosos hoteles "Pucón", de Pucón, y "Puerto Varas", de Puerto Varas, de la Organización Nacional Hotelera, le hacen

Un 30 por ciento de descuento

MAS DATOS EN LA OFICINA DE INFORMACIONES Y ESTACIONES DE LOS

FF. CC. DEL E.

Heridos dos observadores de la NU por los guerrilleros en Sumatra

La mayor alianza...

(DE LA PRIMERA PAG.)

rada su ratificación por el Senado norteamericano.

Desde el punto de vista jurídico, el documento no compromete a Estados Unidos a ir a la guerra en caso de una agresión soviética. Conforme a la Constitución norteamericana, sólo el Congreso puede declarar la guerra. El Pacto estipula que los signatarios tomarán las medidas que consideren necesarias, inclusive el uso de la fuerza armada, para restablecer y mantener la paz y seguridad internacionales.

UN ATAQUE A EUROPA CONDUCIRA A EE. UU. A LA GUERRA

Pero si bien el Pacto respetará todas las disposiciones constitucionales de los países signatarios, su principal negociador norteamericano Dean Acheson manifestó clara y francamente su convencimiento que un ataque importante a Europa occidental significaría que Estados Unidos debería ir a la guerra.

Acheson dijo, en ruedas de periodistas, que el Pacto no contiene obligaciones morales o de otra índole por parte de Estados Unidos de ir a la guerra por un simple incidente de fronteras.

Después de hacer hincapié en que el Pacto deja al Congreso la decisión final para determinar hasta dónde debe Estados Unidos llegar en el cumplimiento de sus obligaciones contractuales, Acheson hizo la observación que en caso de un ataque total como los sufridos por Francia en 1914 y 1940, los signatarios del Pacto aplicarán su juicio honesto y sincero para resolver qué medidas serán necesarias para restablecer la paz y seguridad.

Acheson expresó que, en su opinión, hay una respuesta: cada nación debe tomar cualesquiera medida que honestamente crea necesarias. Si a ese juicio honesto el uso de la fuerza armada es necesario, entonces ello es una obligación contractual.

El Secretario de Estado manifestó más adelante que el Gobierno de Estados Unidos tiene el compromiso legal internacional de hacer ciertas cosas. Añadió que si bien nadie puede obligar al Gobierno norteamericano tomar medidas, estaba seguro que Estados Unidos hará todo lo que se ha comprometido hacer en el Pacto.

Acheson dijo que en el Tratado los negociadores han escrito una declaración tan preciosa, como pueden hacerlo las naciones.

Sin embargo, Acheson volvió a insistir en la distinción que debe hacerse entre ataques mayores a los miembros del Pacto y lo que calificó de incidentes de fronteras. A este respecto observó: no se usa el martinete para matarlo".

Acheson citó la diferencia de las medidas tomadas por Estados Unidos en el caso del ataque japonés a la cañonera norteamericana "Panay", en China, y el ataque nipón a Pearl Harbor. Señaló que si bien ambos fueron ataques, en el caso de Pearl Harbor, Estados Unidos obró con vigor, mientras que en el caso de la cañonera "Panay" no lo hizo así.

Al preguntar uno de los periodistas si una revolución interna originada desde afuera haría aplicar las disposiciones del Pacto, otro de sus colegas preguntó a Acheson si Grecia podía ser tomada como ejemplo, aunque no es miembro del Pacto, Acheson respondió que siempre opinó que el ataque a Grecia era inspirado y en gran parte dirigido por los vecinos septentrionales de Grecia.

EL CASO DE ESPAÑA

Como Acheson declarara después que era muy importante que todo país que quiera adherirse al Pacto esté en condiciones de fomentar los principios de las instituciones democráticas libres, los periodistas mencionaron el caso de España. El Secretario de Estado hizo notar que los miembros del Pacto deben ser unánimes al aceptar a una nación, para lo cual deberán considerar: primero, si esa nación está en posición de fomentar los principios democráticos del Tratado, y segundo, si puede promover la seguridad del Atlántico Norte.

Con respecto a Portugal, Acheson manifestó que no podía hablar en nombre de los demás negociadores del Pacto, pero que en lo que a él respecta, votaría en favor de Portugal si este solicita incorporarse a la alianza.

RATIFICACIONES DEL PACTO

En sus aspectos fundamentales, el Pacto del Atlántico Norte estipula:

1.—Sus signatarios se comprometerán a unir sus fuerzas para la defensa colectiva y preservación de la paz y seguridad. Será una alianza defensiva común contra la Unión Soviética, aunque no se menciona a ésta por su nombre.

2.—Un ataque armado a uno o más de los signatarios en Europa o Norte América se considerará como un ataque contra todos. En tal caso, cada uno de los signatarios ayudará al miembro o miembros atacados, tomando individualmente o en concierto con otra de las partes las medidas que considere necesarias, inclusive el uso de la fuerza armada.

3.—Los miembros del Pacto establecerán un Consejo para ver cómo se pone en vigor la alianza. Dicho Consejo deberá crear inmediatamente un Comité de Defensa, que será como una especie de Estado Mayor General de los países occidentales y cuyo asiento estará probablemente en Bruselas.

4.—El Pacto abarca el territorio de los países signatarios de Europa y Norte América, las partes de Alemania y Austria ocupadas por los aliados occidentales, pero excluyendo los sectores aliados de Berlín, Argelia y las islas de los signatarios en el Atlántico al norte del Trópico de Cáncer.

EL PACTO SERA COMPLEMENTADO CON OTROS ACUERDOS

El Pacto tendrá una vigencia de 20 años, y entrará en vigor cuando lo hayan ratificado todas las siete naciones que lo patrocinaron originalmente. A los 20 años puede retirarse cualquier signatario, y para ello deberá dar un preaviso de un año. A los diez años el Pacto podrá ser revisado.

Es posible que el Pacto del Atlántico Norte sea seguido el año próximo por tratados adicionales que abarquen zonas del Mediterráneo y Océano Pacífico.

Entre los comentarios parlamentarios que se escucharon hoy, pueden mencionarse los siguientes: el presidente del Comité de Relaciones Exteriores de la Cámara de Representantes, John Kee, dijo qu le hubiera gustado un Pacto todavía más vigoroso y que obligase más a los signatarios.

El republicano Mike Mansfield, miembro de ese Comité, opinó que hubiera sido mejor modificar la NU para hacerla más fuerte con el propósito de preservar la paz en el mundo.

El republicano Charles Eaton, que fué presidente del citado comité, dijo que consideraba el Pacto de "absoluta necesidad mientras Rusia se aferre" a su plan de dominación mundial.

La demócrática Helen Gahagen Douglas, miembro del Comité, dijo que el Pacto es "maravilloso".

EL PACTO NO AUMENTARIA COMPROMISOS DE LATINO AMERICA

WASHINGTON, 18.— (UP).— (Por Vincent Wilber).— Según el Secretario de Estado, Dean Acheson, el Pacto del Atlántico Norte no aumentará las responsabilidades de los países latinoamericanos que subscribieron el Pacto Interamericano de Defensa, concertado en Río de Janeiro, pero admitió que ambos acuerdos sean invocados simultáneamente en caso de un ataque contra cualquier signatario del Pacto del Atlántico dentro de la zona establecida por el Pacto Interamericano.

El Pacto del Atlántico estipula una zona del Océano, al Norte del Trópico de Cáncer, incluyendo una parte de la zona estipulada en el Pacto Interamericano el cual dice que cualquier ataque en dicha región contra una de las naciones signatarias se considera como un ataque contra todas.

Acheson hizo estas declaraciones en una rueda de periodistas durante la cual se le interrogó francamente sobre le relación que existía entre ambos tratados.

Acheson aconsejó a los periodistas que leyesen nuevamente el texto del Pacto Interamericano, el cual indica claramente las limitaciones de tal responsabilidad para los firmantes de dicha alianza.

Poco después los periodistas redactaron tres preguntas acerca de la relación entre ambos tratados, y el jefe de prensa del Departamento de Estado, Michael McDermott, prometió someter las preguntas a la consideración de altos funcionarios del citado Departamento y de entregar las respuestas si se estima conveniente hacerlo.

Círculos informados indicaron que algunos funcionarios latinoamericanos preguntaron al Gobierno norteamericano sobre el efecto del Pacto del Atlántico en cuanto a sus obligaciones contraídas mediante el Pacto Interamericano.

Se dice que los funcionarios norteamericanos, al responder, se refirieron a la declaración que dice que "no existe vinculación alguna entre ambos documentos en cuanto a las obligaciones que impone cada uno de ellos a sus signatarios y que cada pacto es un acuerdo tomado por separado.

Aparentemente la cuestión que dó sin respuesta oficial respecto a que si se da el caso de un ataque sobre un miembro europeo de la alianza, Estados Unidos puede invocar el Pacto Interamericano.

Algunas fuentes informadas opinan que en tal caso Estados Unidos estaría legalmente justificado al solicitar "consultas" con los demás signatarios del Pacto Interamericano. Esto se debe a que el Pacto Interamericano estipula que un ataque contra uno de los signatarios puede considerarse un ataque contra todos.

Por su parte, el Pacto del Atlántico en su artículo quinto contiene una estipulación similar, de modo que un ataque contra Francia o Noruega, por ejemplo, se consideraría como un ataque contra Estados Unidos.

Algunos observadores entienden que cualesquiera que sean las interpretaciones futuras sobre ambos pactos, queda en pie aquello de que "cosas que son iguales a una tercera, son iguales entre sí".

Si esto es cierto respecto a los tratados en cuestión, como lo es ese teorema matemático, "algunos entienden que entonces podría declararse que después de la ratificación del Pacto del Atlántico, un ataque contra cualquiera de sus signatarios puede considerarse para los fines prácticos como un ataque a los signatarios del Pacto Interamericano de defensa, por lo menos hasta el punto que justifique la solicitud de consulta por parte de Estados Unidos con las naciones latinoamericanas que están suscritas al Pacto.

Detenido e incendiado un tren en Java, y destruídas 4 locomotoras

BATAVIA, 18.— (UP).— Un portavoz de las Naciones Unidas anunció que dos observadores de la NU, el uno norteamericano y el otro, británico, fueron heridos al atacar los guerrilleros indonesios a un convoy holandés terrestre en el sector de Medan, en la costa oriental de Sumatra.

Añadió que "el jeep" pintado de blanco en que viajaban fué baleado, a pesar que llevaba los signos distintivos, claros y era muy visible a la luz del día.

El observador norteamericano fué identificado como el Comandante J. A. Simmons, quien quedó levemente herido y el británico, como el Teniente Coronel H. D. Chaplin.

Se informó que los guerrilleros atacaron al convoy holandés en forma sorpresiva, con modernos rifles automáticos, a la plena luz del día. Según los informes recibidos en Batavia, el Teniente holandés J. Voorst sufrió graves heridas.

Los tres accidentados fueron conducidos un hospital en Medan.

Las autoridades holandesas anunciaron que los guerrilleros detuvieron al tren expreso del centro de Java y lo incendiaron cerca de Krodja. Por lo menos dos personas perecieron, pero, los guerrilleros permitieron a todos los pasajeros indonesios caminar hasta la estación ferroviaria más próxima.

El Gobierno holandés anunció además, que otro grupo de guerrilleros se incautó de cuatro locomotoras en Purwokarta y trataron de destruirlas echándolas a caminar y abandonándolas después.

El incidente en Medán constituye el primer hecho de esa naturaleza desde que se reanudaron las hostilidades en diciembre cuando los observadores de la NU fueron heridos.

El X aniversario del Papa

CIUDAD DEL VATICANO.—Llevado en la silla gestatoria, el Papa Pio XII llega a la Capilla Sixtina, para asistir a la misa especial oficiada en honor de su décimo aniversario como Papa. Dignatarios de la Iglesia asistieron a la ceremonia el 12 de marzo.—(Foto ACME).

La economía inglesa durante 1948

LONDRES, 18 (Especial).— (Por Allan Osborne).— En los dos años transcurridos desde que fué publicado por primera vez el Informe Económico Anual del Gobierno británico, estos documentos se han convertido en las notables publicaciones sobre economía. El tercero de estos informes, correspondiente a 1949, no es una excepción en este sentido. En él se establece claramente el curso seguido por la economía británica durante el año recién pasado y las exigencias y posibilidades para el año en curso.

Sigue, por tanto, la línea establecida en los dos informes anteriores, pero en varios importantes aspectos es diferente. Se ha obtenido una considerable experiencia desde que el primer documento de su especie fué publicado durante la desastrosa crisis climatérica de comienzos de 1947. Desde entonces ha sido posible reunir datos más detallados y precisos acerca de los asuntos financieros y económicos de Gran Bretaña. Como resultado de ello, el documento de 1949 es más realista y adecuadamente cauto en sus predicciones.

En el aspecto externo, el problema mayor para el presente año, consiste en reducir el todavía fuerte déficit comercial con el Canadá, Estados Unidos y otros países del hemisferio occidental, lo cual, por el momento, sólo puede hacerse mediante las asignaciones otorgadas por el Plan Marshall y por el saldo del crédito canadiense. En lo interno, la tarea primordial es el aumento continuo de la producción, especialmente del acero, el carbón, los textiles y los productos agrícolas.

Como la solución del problema externo depende en gran parte de una mayor producción interna, la cuestión predominante consiste en establecer qué posibilidades tiene Gran Bretaña de alcanzar los nuevos objetivos que se ha fijado para 1949. La mejor respuesta consiste en comparar los datos existentes sobre la producción, con los objetivos que se le han señalado. Naturalmente, las cifras de las primeras semanas no constituyen guía segura para todo el año.

Tomando en consideración los meses venideros, mejores para la producción, puede estimarse, en general, que se producirá un progreso antes que retroceso. Se espera que la producción de acero sea en 1949 de quince y cuarto a quince y medio millones de toneladas. La producción fué, en enero, de una proporción anual de quince millones de toneladas y en febrero, de más de dieciséis millones. Sin embargo, el abastecimiento de materias primas puede ser un factor que limite el rendimiento. La producción de carbón se calcula en doscientos quince a doscientos veinte millones de toneladas, contra un rendimiento actual de doscientos ocho y medio millones en 1948. Esa meta para el carbón significa que deben producirse semanalmente cuatro millones y un cuarto de toneladas. En las primeras diez semanas del presente año, la producción total fué de cuarenta y dos y medio millones, es decir, superior al objetivo fijado. Existe la posibilidad de que se logre el aumento esperado.

De igual modo, en los textiles, durante enero, se ha superado toda predicción, habiéndose alcanzado a una producción record. En cuanto a la agricultura, es lo más probable que las cosechas para la temporada 1948-49, sea substancialmente elevada. Un factor importante que ayudará a los agricultores británicos a alcanzar sus objetivos de quintuplicar su producción consiste en el aumento a doscientos cincuenta mil del número de tractores en uso en Inglaterra de 1939. Todas estas primeras indicaciones hacen suponer que la economía británica ha iniciado su año en forma satisfactoria.

A. O.

Las fuerzas terrestres inglesas tal vez extiendan operaciones en Transjordania

Siempre que esta medida sea solicitada por el Emir

EL CAIRO, 18 (U. P.)— Fuentes militares británicas dijeron que era posible que las fuerzas terrestres británicas extiendan sus operaciones en Transjordania. Subrayaron, sin embargo, que tal medida sólo se tomaría a petición del Abdullah, de Transjordania.

Un despacho de la Agencia Tass fechado en Londres, acusaba a los británicos de haber planeado la "ocupación deliberada" de Transjordania.

Las fuentes británicas dijeron que reina la tranquilidad en Akaba, y que tanto las tropas británicas como las israelitas, que recientemente ocuparon una faja de la costa cerca de Akaba, estaban "consolidando sus posiciones".

Entretanto, un anuncio de la Corte egipcia decía que el rey Farouk recibió al mariscal de campo William Slim, Jefe del Estado Mayor Imperial Británico, en una audiencia especial. En los círculos militares se ha atribuído gran importancia a la reunión, y se dijo que el mariscal de campo postergó su viaje a Bengazi para ver al Rey.

EN MEDIO DE...

(DE LA PRIMERA PAG.)

daban empellones a la abigarrada multitud en la sala de la Cámara.

Sólo 39 diputados estaban ausentes cuando se sometió la moción a votación, y 19 diputados presentes se abstuvieron.

Tan pronto como se anunció el aludido resultado, los diputados comunistas y socialistas del ala izquierda prorrumpieron en gritos de: "Muera el Pacto del Atlántico" y con sus puños en alto gritaban a De Gasperi: "Traidor, traidor".

10 MINUTOS DE PUGILATOS, CRITERIO Y CONFUSION

Los demócratas cristianos comenzaron a su vez a cantar el himno republicano y caminaron después hacia los enardecidos izquierdistas, trabándose en un cambio de golpes con ellos. Por espacio de diez minutos, después de haber terminado la votación, reinó la confusión y criterio en la Cámara.

Un socialista del ala izquierda que ocupaba un asiento en la parte de atrás de la sala, se colocó de un salto sobre los hombros de sus colegas para participar en la refriega. Los guardias del Parlamento intervinieron con prontitud y desalojaron de las galerías y edificios a las personas que no tenían derecho a estar allí.

Ni el Gobierno ni los izquierdistas contaron con todas sus fuerzas al tomarse tan importante decisión, de la cual los comunistas dicen que dividirá a Italia y conducirá a una serie de huelgas y manifestaciones públicas para "defender la paz".

Tres manzanas en los alrededores del edificio del Parlamento eran vigiladas por centenares de policías, armados con fusiles automáticos, pistolas y bastones. En el centro de Roma, parejas de policías patrullaban cada sector de cien metros cercano al Parlamento.

La refriega en el Parlamento duró exactamente 15 minutos, pero aparentemente nadie resultó lesionado.

Se han dado instrucciones a la policía para que preste servicio adicional esta noche.

MANIFESTACIONES EN ZONAS INDUSTRIALES

Se informó, mientras tanto, que esta tarde se celebraron manifestaciones de protesta en Milán, Turín, Génova y Florencia, pero la policía dijo que fueron "completamente ordenadas".

Antes de terminar el largo debate, Togliatti estuvo hablando contra el Pacto del Atlántico mediahora. Le siguió en el uso de la palabra el socialista del ala derecha Pietro Calamandrei, quien también se opuso a la alianza occidental y, finalmente, habló el último orador, Pietro Nenni, líder socialista del ala izquierda.

Los comunistas intensificaron, mientras tanto, su campaña en las calles, decretando huelgas en Nápoles y Terni, y paros de brazos caídos en todo el país como protesta contra el Pacto.

El órgano comunista "Unità" calificó a Luigi Trastulai, de 20 años de edad, muerto ayer en la refriega de los trabajadores fabriles con la policía en Terni, situada en el centro de Italia, como la "primera víctima italiana del Pacto del Atlántico.

Todos los empleados de empresas de servicios públicos de Nápoles se declararon en huelga a medianoche y la huelga general se extendió a la provincia vecina. La Cámara de Trabajo de Terni ordenó una huelga general de 24 horas como protesta por la muerte de Trastulai.

200 bajas sufrieron los rebeldes en Birmania durante un ataque a las tropas del Gobierno

RANGUN, 18 (U. P.)— Fuentes gubernativas dijeron que murieron o fueron heridos anoche 200 miembros de la tribu de Karen, durante un ataque a las fuerzas del Gobierno en Insein, 16 kilómetros al norte de Rangún. Añadieron que los insurgentes perdieron en la lucha un vehículo blindado en que estaba montada una ametralladora 50 milímetros.

Según los despachos periodísticos, la fuerza aérea birmana bombardeó Mandalay, situada en el centro de Birmania y los rebeldes de Keren que dominan la ciudad contestaron el bombardeo con descargas antiaéreas desde una pagoda situada en el corazón mismo de la antigua capital.

El Gobierno anunció que había terminó el plazo que se había concedido a los rebeldes de Insein, atrapados cerca de Rangún, para que se rindieran en masa, después una completa amnistía, sin que ninguno de ellos es fusilado.

Fijado en 1.80 dólares por bushell el precio del trigo en los próximos 4 años

WASHINGTON, 18.— (U. P.).— Los principales países exportadores e importadores de trigo del mundo han llegado prácticamente a un acuerdo para regular por cuatro años, casi la mitad del comercio mundial en trigo y el precio del cereal.

Rusia quedó fuera del acuerdo debido a que se negó a suscribirlo porque las otras 49 naciones que participan en la conferencia, rehusaron concederle más de cincuenta millones de bushels como su parte en la cuota de exportación anual garantizada, la que se espera que ascienda a unos 450 millones de bushels.

El precio máximo del trigo durante cuatro años, será de un dólar ochenta centavos por bushel y el precio mínimo en el primer año será de un dólar y cincuenta centavos, rebajándose del mismo, diez centavos todos los años siguientes hasta pagar el bushel a un dólar y veinte centavos en el cuarto año.

Mil millones de toneladas de trigo fueron las que se comerciaron en el comercio internacional el año pasado y se espera que este año la cantidad sea más o menos la misma.

"THE ALLIS CHALMERS MANUFACTURING" Y SU INFLUENCIA EN NUESTRA VIDA NACIONAL

UN INGENIERO CHILENO SE DESTACA COMO EJEMPLO PARA LAS NUEVAS GENERACIONES

La reciente visita de dos meses hecha por el señor Reinaldo Díaz, a los Estados Unidos, proyectará una serie de beneficios, ya directos o ya reflejos, a las industrias chilenas. Desde luego, se anuncia la posibilidad de acometer, dentro de nuestro país, con materias primas propias, la fabricación de productos esenciales etc. Nadie ignora que por el rubro de importaciones pagamos un crecido tributo de divisas extranjeras.

Representa el señor Díaz, hace ya bastante tiempo, a la "ALLIS CHALMERS MANUFACTURING Co.", que es la misma que está instalando la planta de la fundición de Paipote, a pocos kilómetros del puerto de Coquimbo. Las maquinarias de complemento que habrán de usarse, se construyen con toda seguridad y rapidez en las usinas de la mencionada empresa norteamericana.

Los contratos entre las partes ascienden por este capítulo a más de tres millones de dólares, suma que explica fácilmente la importancia que existe en las relaciones de Chile, con la poderosa firma en referencia.

Durante ocho años, el señor Reinaldo Díaz Campos, chileno auténtico, talquino por añadidura, fué ingeniero de la "ALLIS CHALMERS", en la gran República del Norte. Después volvió trayendo el cargo de ingeniero con residencia en Santiago, y de ahí pasó en 1939 a la categoría de Gerente en Chile, categoría que mantiene a la fecha, y mediante la cual él ha podido ser muy útil a su patria arbitrando inteligentemente los medios necesarios a nuestro desarrollo técnico.

Cumple el señor Díaz Campos, cincuenta y tres años de edad, y esta posición cronológica lo halla en completa reciedumbre orgánica, con un enorme acervo de energías y dotado de evidente agilidad intelectual. Puede asegurarse que pertenece a una honrosa selección de chilenos que, siendo escasos por su número, son en cambio singulares por la alta calidad de su patriotismo y de su competencia.

No fueron las asambleas políticas, ni las subordinaciones electorales, ni las tarjetas de recomendación las que formaron su pedestal para subir hasta el éxito. Comenzó como profesor normalista, profesorado que hizo extensivo a las especialidades mecánicas en la Escuela de Artes y Oficios, siguiendo la palpitante vocación de su instinto. Pero su tren de anhelos y esperanzas no podía ciertamente detenerse allí.

El Gobierno lo envió a los Estados Unidos a perfeccionar sus estudios. El señor Reinaldo Díaz, se superó en una Escuela de Milwaukee, en el Estado de Wisconsin, en la ciudad que un día fundara el ingeniero francés Juan Bautista Mirandeau. En esta ciudad de máquinas, viaductos, inglesias luteranas y parques señoriales, el señor Díaz obtuvo un título con el cual ha podido servir a Chile en diferentes aspectos de la vida industrial.

No son ciertamente muchos los chilenos que salen de una Normal de Profesores y triunfan de esta manera. El Ingeniero Díaz Campos debe ser citado a menudo como ejemplo para nuestras juventudes de hoy y de mañana. Simboliza él, el esfuerzo, la pujanza, la honestidad y la inteligencia de quien cree, como el filósofo aúreo, que "querer es poder". Quiso, pues, y pudo. El señor Díaz, es Gerente en Chile, de una de las más poderosas empresas norteamericanas de maquinarias, empresa que desde hace varios años sirve a nuestro país y que, ahora, lo hace con mayor intensidad a propósito del montaje de la Fundición de Paipote y de la posibilidad, a corto plazo, de fabricar equipos en Chile.— **Organización Publicitaria Nacional.**

TEXTOS DE ESTUDIO

Cuadernos

GRATIS Por cada compra le obsequiaremos un Bono "El Colegial" que regala 5.633 valiosos premios.

4 CENTRALES LIBRERIAS

Surtido completo de útiles para escolares.

Todos los textos vigentes en sus últimas ediciones.

Musalem Hnos. S. A.

ESTADO 108
AHUMADA 210 PUENTE 790
SAN ANTONIO 430

Nuria

inicia una brillante temporada para el gourmet y para los que buscan un ambiente grato donde completar una noche feliz

ALMUERZO en el NURIA...

Famosos platos, selecta variedad de mariscos, el Menú más completo!...

COMIDA en el Nuria...

"lo mejor de lo mejor"... condiciones exclusivas del NURIA permiten ofrecer un servicio envidiable!...

SOBREMESA en el NURIA...

Ritmos cautivantes... melodías amables hacen experimentar el placer de una Noche Bailable del Nuria... con el máximo agrado!...

* * *

NURIA tiene un fino ambiente de Boite... para que Ud. pase sus mejores momentos... con la ventaja de que sus servicios tienen precios de Restaurant!

Restaurant Nuria

AGUSTINAS esq. MAC IVER

PARA PREVENIR La ACUMULACION De ACIDO URICO PILDORAS DE FOSTER PARA LOS RIÑONES

Uva Ursi; Bayas Enebro - M. E. Nit. Potasio, Ext. Buchú, Ext.

"ARRENDAMOS FUNDO EN MALLOCO"

Solicitamos PROPUESTAS DE ARRENDAMIENTO para la HIJUELA 5,a del Fundo "SAN JAVIER DE MALLOCO", cuya administración está a nuestro cargo; ubicada a 30 kilómetros de Santiago, por el camino pavimentado a San Antonio, a uno de la Estación Malloco y a medio de la Colonia Alemana. Tiene: 48 1/2 hectáreas con terrenos aptos para todo cultivo y se riega por el Canal Larraín del Zanjón de la Aguada, y el Canal Espejo del Río Maipo que cuenta además con un tranque común a las hijuelas del mencionado fundo. Tiene tres casas de habitación, agua potable y luz eléctrica de Santiago. Establo de concreto para 120 animales, silo, pesebrera, bodegas, etc. Se recibirán propuestas

EN SOBRE CERRADO HASTA EL PROXIMO 20 DE MARZO

reservándose este Banco el derecho de rechazarlas.

SOLICITE BASES Y ANTECEDENTES EN EL:

BANCO DE CHILE
DEPARTAMENTO DE COMISIONES DE CONFIANZA

Interrupción de Servicio Eléctrico

Debido a trabajos en nuestra red de distribución que no pueden efectuarse bajo carga y que es indispensable hacer para mejorar el servicio,

EL DOMINGO 20 DEL PRESENTE
ENTRE LAS 13 Y LAS 17 HORAS

se interrumpirá el servicio eléctrico domiciliario en el sector comprendido entre las calles mencionadas a continuación:

San Alfonso — F. C. Circunvalación — Alamos — General Rondizzoni — San Ignacio — Av. Matta, Parque Cousiño — Parque-Av. Club Hípico — Av. Del Mirador — Francisco Pizarro — San Dionisio — San Alfonso.

COMPAÑIA CHILENA DE ELECTRICIDAD, LTDA.

LA PROVINCIA S. A.

COMPAÑIA DE SEGUROS GENERALES

AUTORIZADA POR DECRETO SUPREMO N.o 2,007, DEL MINISTERIO DE HACIENDA, DEL 2 DE JUNIO DE 1942.

CAPITAL, RESERVAS Y FONDOS ACUMULADOS..... $ 11.108.776.59

CONSEJO DIRECTIVO

ISAURO TORRES CERECEDA,
Presidente

ALFREDO ROSENDE VERDUGO
Vicepresidente

DANIEL BARRIOS VARELA,
Gerente.

ARTURO HERRERA ACEVEDO

ABRAHAM ALCAINO FERNANDEZ

JOSE MANTEROLA DE FERARI

GUSTAVO GONZALEZ PLATA

ERNESTO FERNANDEZ TRIDAY,
Subgerente.

JOSE PISTONO BATAGLINO

BALANCE GENERAL EN 31 DE DICIEMBRE DE 1948

ACTIVO

	VALORES EN MONEDA LEGAL PARCIALES	TOTALES
INVERSIONES Y FONDOS.		
Acciones	$ 4.307.186.41	
Bienes Raíces	7.367.197.60	
Bonos	1.188.235.—	
Efectivo en Caja y Bancos:		
Caja	34.477.69	
Caja Nacional de Ahorros	938.365.46	
Caja Reaseguradora de Chile (£ 209-13-03 a $ 173 30 c/u.)	36 334.50	
Caja Reaseguradora de Chile (U. S. 72 31 „ „ 43.— „)	3.109.33	
Caja Reaseguradora de Chile (N. A. 6.062 65 „ „ 10 40 „)	63 113.96	
Caja Reaseguradora de Chile (Cr. 1.355.70 „ „ 2.60 „)	3.524.82	
Caja Reaseguradora de Chile (S. P. 139 50 „ „ 6.63 „)	924.38	
Caja Reaseguradora de Chile (P. M. 1.98 „ „ 6 25 „)	12 37	
Préstamos Hipotecarios	293.—	
Provisiones de Reservas Técnicas	42.000.—	
	289.104 72	$ 14.273.879.74
MUEBLES, UTILES Y MATERIAL.		
Mobiliario		28.939.—
DEUDORES DIVERSOS.		
Agentes y Corredores	$ 1.486 311.39	
Compañías Congéneres	1.113 131.82	
Cuentas de Directores y Personal	102 879.63	
Cuentas Varias	793.049.39	
Deudores por Siniestros	308.502.74	
Letras y Documentos por Cobrar	290.641.95	
Primas por Cobrar	72.574.10	4.167.091.52
ACTIVO TRANSITORIO.		
Dividendo Provisorio N.o 15		352.941.17
TOTAL		$ 18.822.851.43

PASIVO

	VALORES EN MONEDA LEGAL PARCIALES	TOTALES
RESERVAS TECNICAS.		
Reserva de riesgos en curso	$ 2.745.572.90	
Reserva de Treaties	289.104.72	$ 3.034.677.62
PASIVO DE INVERSIONES.		
Acreedores Hipotecarios		1.600.000.—
ACREEDORES DIVERSOS.		
Agentes y Corredores	$ 665.968 29	
Acreedores por siniestros	1.065.550.34	
Compañías Congéneres	1.208.350.44	
Cuentas de Directores y Personal	13.000 —	
Cuentas Varias	1.128.342.95	4.081.212.02
PROVISIONES.		
Para participaciones obligatorias y leyes sociales		974.039.31
TOTAL DEL PASIVO		$ 9.689.928.95
CAPITAL Y RESERVAS.		
Capital: 50.000 acciones de $ 100.— c/u.	$ 5.000.000.—	
Reservas:		
Legal	1.400 000.—	
De Futuros Dividendos	973.896.46	
De Fluctuación de Cambio	113.049.53	7.486.945 99
PERDIDAS Y GANANCIAS.		
Utilidad		1.645.976.49
TOTAL		$ 18.822.851.43

CUENTAS DE ORDEN

DEBE		HABER	
Inversiones Ley N.o 7.747	$ 316.631.—	Fondo de Ley N.o 7.747	$ 316.631.—
Deudores en Garantía	17 000.—	Garantía Otorgada por Directores	17 000.—
TOTAL	$ 333.631.—	TOTAL	$ 333 631.—

PERDIDAS Y GANANCIAS

DEBE		HABER	
Siniestros	$ 5.702.776 86	Primas de Seguros y Reaseguros	$ 12.936.368.61
Reserva de riesgos en curso, ejercicio actual	2 745.572 90	Reserva de riesgos en curso, ejercicio anterior	2.269.376.36
	1.896.233.03	Producto de Inversiones:	
Gastos		Entradas por dividendos, intereses percibidos devengados y pagados, menos impuesto a la renta y gastos; contribuciones, utilidad realizada por enajenaciones, etc.	902 229 57
Comisiones, impuestos, participaciones contractuales, gastos generales, y contribuciones en operaciones de seguros	4 819.196.03	Descuentos de reaseguros	500.986 20
	114.481 43	Bonificación Caja Reaseguradora de Chile	11.318 19
Intereses	81.375 —	Castigos, impuestos y siniestros recuperados	858.258.46
Bonificación legal y voluntaria	70.479 14		
Retiro de participación (Treaties)	143 633 36		
Leyes sociales	3 215.50		
Castigo de mobiliario			
Remuneración del Directorio; al Presidente y Directores:			
Por asistencia a sesiones	91 000 —		
Participaciones estatutarias	164.597.65		
UTILIDAD	1 645.976 49		
TOTAL	$ 17.478.537 39	TOTAL	$ 17.478.537 39

OSCAR ARAYA AGUIRRE,
Contador.

DANIEL BARRIOS VARELA,
Gerente.

INFORME DE LA COMISION REVISORA DE CUENTAS

Los infrascritos, en su calidad de inspectores de cuentas, han examinado el balance general precedente comprobándolo con los saldos del libro mayor y lo han encontrado conforme. También verificaron la conformidad de las inversiones de acciones y la de bonos, con los certificados extendidos por la institución depositaria, encontrándolas ajustadas a su valor comercial.

SANTIAGO, 18 de Febrero de 1949.

HECTOR HIRIART CORVALAN

JILBERTO INFANTE LECAROS

DETALLE DE LAS INVERSIONES EN ACCIONES, BONOS Y BIENES RAICES

		Cotización oficial 31-Dic.-48	Cantidades
ACCIONES			
11.665 Acciones	Compañía de Petróleos de Chile COPEC	$ 16.50	$ 192.472 50
8.357 „	Sociedad Frutera de Peumo SOFRUCO	19.—	158.783.—
7.000 „	Manufacturas Chilenas de Algodón YARUR	147.—	1.029.000.—
4.997 „	Fábrica Italo Americana de Paños FIAP	51.—	254.847.—
3.500 „	Compañía Sud Americana de Vapores	127.—	444.500.—
3.281 „	Sociedad General de Comercio	104.—	341.224.—
2.400 „	Banco Sud Americano	94.50	226.800.—
2.400 „	Bosques e Industrias Madereras BIMA	68.—	163.200.—
1.920 „	Compañía de Navegación Interoceánica	25.75	49.440.—
1.200 „	Sociedad Ganadera Laguna Blanca	103.—	123.600.—
1.199 „	Compañía de Acero del Pacífico	310.—	371 690.—
800 „	Compañía Agrícola y Forestal COLCURA	26.—	20.800.—
622 „	Compañía Nacional de Rentas S. A.	110.—	68.420.—
500 „	Banco Sur de Chile	100.—	50.000.—
368 „	Caja Reaseguradora, Clase "B"	2.201.87	810.288 16
93 „	Compañía Manufacturera de Metales MADEMSA	15 75	1.464.75
18 „	Sociedad Fábrica de Paños de Concepción	36.50	657.—
	TOTAL		$ 4 307.186 41
BONOS			
2.221.000 Nominales	Caja de Crédito Hipotecario 6-¾	53.50	1.188.235.—
BIENES RAICES			
	Terrenos Lo Encalada—Suárez Mujica N.o 2815—Ñuñoa		3.518 092.60
	Terrenos Plaza Egaña—Hannover s/n—Ñuñoa		3.849 105.—
	TOTAL		$ 7.367.197 60

Ahora Gatica ganó a Salinas en el tercer round

Incontrarrestable la superioridad del extraordinario púgil argentino hasta que vino el "nocaut técnico"

Que nunca más se vuelva a decir que **MARIO SALINAS** puede enfrentar con ciertas posibilidades de éxito a **JOSE MARIA GATICA**. El caso es que se trata de dos hombres entre los cuales media una diferencia enorme de capacidad técnica, de recursos ofensivos y defensivos, y, sobre todo, de vitalidad.

Aunque en el pesaje oficial la balanza acusó 63 kilos y 100 gramos para ambos, cuando quedaron en el ring, frente a frente, se vió a las claras que el argentino lucía un físico mucho mejor. Su aspecto era el de un hombre que llega a un compromiso deportivo con un organismo intacto y bien cuidado, entero, de buen semblante, e irradiando deseos de lucha. Salinas, en cambio, se veía mal. Estaba hasta pálido, como si viniera saliendo de un estado de convalecencia, casi anunciando que su anhelo era que la pelea terminara lo más pronto posible. Antes, en otros combates suyos, jamás lo notamos igual.

Errada o no su táctica de entrar a cambiar golpes sin recelo, lo cierto fué que ya casi al terminar el primer round, el chileno sintió dos impactos, en la nariz y en el pómulo, que lo dejaron francamente mal. Se sonrió inútilmente, porque la verdad es que los acusó y que le dolieron bastante. Después, en la penúltima vuelta —pues en la tercera hubo que quitárselo al argentino, cuando ya no estaba en sí— alcanzó a reponerse, aunque temporalmente nada más, y metió sus manos con cierta regularidad, pero en todo caso anotando puntos. Hasta ese instante, y aunque el término sea más propio de la hípica que del box, Gatica nos dejaba la impresión de que estaba "sujeto". No querían largarlo de frente, esperando quizás qué.

Hasta que vino el final, de tristes consecuencias para el débil Salinas. Dos golpes de derecha, de Gatica, cortos y fortísimos, llegaron netos a la cara, y el chileno se fué a la lona, muy descompuesto, por no decir totalmente deshecho. Trató de tomarse de las piernas de su rival, y éste, por desprenderse, aceleró la caída del local. El público protestó injustamente, pues el púgil visitante no tenía culpa alguna. Le contaron hasta 9 segundos. Luego se paró y al suelo. Se volvió a parar y otra vez acostado. Bueno, cayó en cinco oportunidades. Ya no había nada que hacer. Estuvo acertado el árbitro Gastón Meléndez, cuando se interpuso entre ambos y alzó la diestra del argentino, del invicto José María Gatica, de este auténtico valor del box sudamericano.

¿Ha quedado alguna duda? Ninguna. Mario Salinas no es contendor para Gatica. No lo fué en Buenos Aires —allá quedó arreglado en el sexto round—, ni tampoco aquí en Santiago, con su clima y con su público. Sencillamente, hay una diferencia grande entre estos dos campeones. Mayor resistencia opuso Oscar Franchino al formidable crack bonaerense. ¿Qué Gatica no quiso sacar al nortino? Puede que sí; pero el argentino tuvo que pelear hasta el último, pegar sin descanso y también recibir.

No lo decimos por el contraste de anoche —cualquiera puede perder y no descender en su prestigio—, sino por la forma cómo fué derrotado: a Mario Salinas le ocurre algo. Su vitalidad ha disminuído enormemente. No absorve el castigo en lo más mínimo. Hasta su movilidad ya no es la misma de antes, y como golpe no ha tenido jamás, no vemos en qué forma pueda imponerse a los hombres de su peso. De la misma manera que lo elogiamos, cuando salvando toda clase de obstáculos llegó a la categoría de crack, hoy tenemos que decir que este Mario Salinas de anoche parece que lo hubiesen cambiado.

El Teatro Caupolicán se volvió a llenar totalmente. Los fanáticos necesitaban una revancha para su campeón y un triunfo también para él. Pero desde que se cruzaron los primeros golpes, esas aspiraciones se vinieron abajo, y las caras se pusieron largas ante una evidencia irremediable. Siempre tendrá que sentirse el contraste del favorito —y esto ocurre en todas partes—; pero creemos que ello no es razón para que el aplauso sea mezquino a quien se ha adjudicado una gran jornada. Hasta lo silbaron a Gatica, en circunstancias que subió al ring a cumplir con su obligación, con su trabajo, porque el box para él es su profesión, y la ejerce con honestidad, con verdadera vocación. Aceptemos que este período raro de Mario Salinas sea sólo pasajero, y digamos del argentino que está empezando a cosechar triunfos. Pronto barrerá con todos los púgiles de su peso en el Continente, y, entonces, a tentar suerte en otras partes. Existe la seguridad de que José María Gatica dejará siempre bien puesto el box sudamericano, incluso en aquellos rings de Estados Unidos, en donde se sabe que sólo ganan los guapos.

HABLA ENRIQUE NIETO

Enrique Nieto, de traje gris, camisa blanca y corbata granate, a las 23 horas en punto apagó un cigarrillo Lucky Strike y gritó por el micrófono: ¡Púgiles al ring!

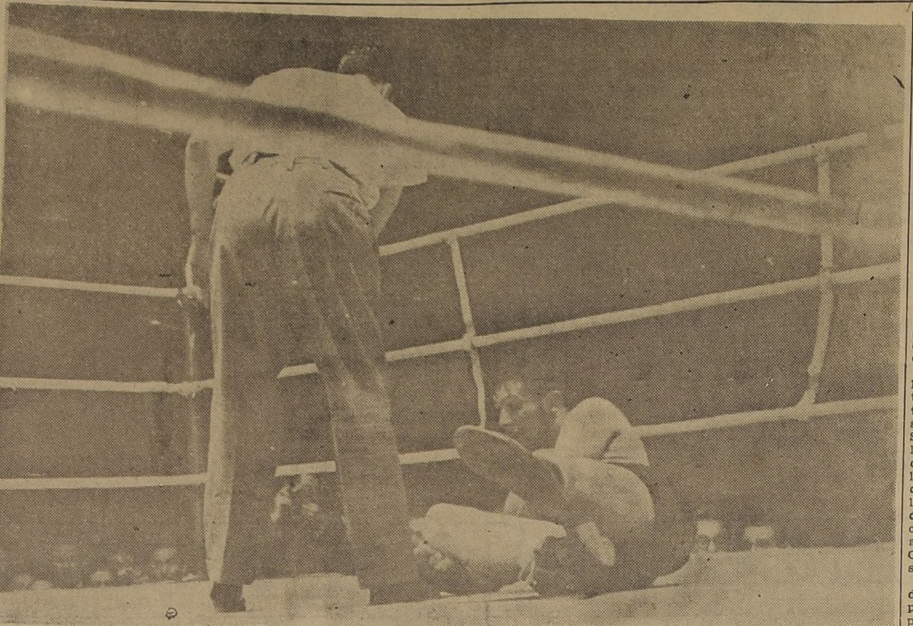

CAYO 5 VECES.— No hubo nada que hacer. Cinco veces botó el formidable Gatica a Mario Salinas, hasta que el réferee Gastón Meléndez, tuvo que parar la pelea en el 3.er round. Aquí vemos al campeón de Chile, que casi está de espaldas.

Luego, momentos de expectación en el público. Se aprovechan los últimos minutos y segundos para tejer los comentarios finales acerca de las posibilidades.

EN EL RING

A las 23.04 horas, hizo su aparición en el ring el profesional argentino, José María Gatica, seguido por su manager don Nicolás Precioza. Lucía una impecable bata color blanco con ribetes celestes.

Un minuto más tarde y en medio de entusiastas aplausos, subió al cuadrilátero Mario Salinas, el campeón de Chile de los pesos livianos. Bata azul, con ribetes rojos, ostentando un escudo nacional en el costado izquierdo. Aparte de que no se había afeitado, lo notamos pálido y su sonrisa de saludo al público era más bien un gesto nervioso. En sus preparativos preliminares lo asesoraron su manager García Cano y los seconds Oscar Moreno y Alfonso Berríos.

SALUDOS

Se saludaron los dos contendores, viéndose más efusivo a Gatica. Ocho fotógrafos —uno más que la pelea Rendich-Calicchio— los captaron juntos, antes de romper las hostilidades, precisamente en esos momentos en que todos son buenas maneras y buenos deseos.

63.100 KGRS.

Volvió a tomar el micrófono Enrique Nieto para dar a conocer los últimos pormenores. Los pesos fueron 63,100 kilógramos para Salinas, y también 63,100 kilógramos para Gatica. Esto le pareció muy bien al público, que aplaudió bastante contento.

ARBITRO Y JURADOS

Como árbitro, se anunció a don Gastón Meléndez, joyero. Como miembros del jurado, los señores Patricio Burgos, funcionario de la Municipalidad de Santiago; Hernán Risopatrón, hacendado, y Edwin Lhürs, funcionario de la Caja de Empleados Públicos y Periodistas.

Se abrió un paquete y se entregaron los guantes, de color azul.

Se los colocaron rápidamente y no tardó en dejarse oír el singular tañido del gong.

PRIMER ROUND

Salinas, luciendo sobre su pantalón color negro una insignia de la Universidad Católica, acorta distancia y entra a la cara con un cross de derecha.

¡Muévete Mario! le grita un hincha. Hay finteos. Gatica se decide a tomar la iniciativa y rápidamente conecta con precisión dos fortísimos izquierdos que el chileno acusa visiblemente. Retrocede Salinas y empieza a sangrar por la naríz. Insiste Gatica y va al ataque, mientras que el local, visiblemente mareado trata de mantenerse alejado lanzando izquierdos largos de escasa potencia.

Se recupera algo Salinas, contribuyendo a ello el propio Gatica que no apura. Sin acciones intensas termina el pimer asalto.

SEGUNDO ROUND

El referee, don Gastón Meléndez, junta los dos dedos y le indica primero a los púgiles y después a los miembros del jurado que comienza el segundo round.

Salinas, manteniéndose siempre a la distancia puntea. Gatica trata de entrar al cuerpo, pero el chileno lo contiene bien con rectos de derecha por dentro. En otra arremetida del visitante, ambos se enredan y Gatica cae a la lona, reincorporándose prontamente.

En esos instantes, con mucha oportunidad un espectador exclama:

—"¡Por fin vimos a Gatica en el suelo!"

Insiste en su ofensiva Gatica y consigue ubicar consecutivamente un derecho y un izquierdo en forma de gancho que llegan netos a la cara de su adversario, quien vuelve a alejarse recurriendo a jabs de izquierda. Antes de terminar la vuelta, Salinas localiza varios impactos nítidos, que el trasandino demuestra no sentir. El público ovaciona al chileno por su superación en este round.

TERCER ROUND

En el descanso, Gatica recibe atención de su manager cómodamente sentado en su pisillo. Salinas prefirió descansar de pie.

No varía su táctica el pugilista de casa de actuar alejado; pero esta vez Gatica entra de lleno a liquidar las acciones, logrando quebrar la guardia. Llega al mentón con dos fortísimos punchs de derecha que prácticamente lo fulminan. Salinas, abiertamente groggy se va sobre el hombro del argentino, quien se deshace de él cayendo pesadamente a la lona.

Salinas está inconsciente y con los ojos vidriosos. Cuando la cuenta iba en seis, se dedicó a manotear el protector dental que había saltado a un metro de distancia. Se reincorpora dificultosamente a los nueve. Tambaleante trata de defenderse; Gatica va otra vez a la ofensiva, sin aceptar clinchs ni que lo amarren. Cae otra vez Salinas. Protesta el público, tal vez desconcertado por el giro del encuentro, creyendo ver empujón o algo parecido. La verdad fué que Gatica no le dió refugio al adversario. Meléndez cuenta hasta 8.

Se para Salinas, completamente derrotado y obra nada más que por instinto. Cae tres veces más por la cuenta de seis segundos. Las esperanzas de muchos están en que suene pronto la campana. Varios comentaron que el round había sido muy largo, excesivamente largo. Ya en la quinta caída Salinas estaba con la guardia baja, sin saber lo qué sucedía a su alrededor. Meléndez, con muy buen tino, levantó la mano a Gatica, proclamándolo ganador, mientras que Salinas, manteniéndose en pie quizás, por obra de magia, hacía un gesto como que no estaba conforme con tal determinación.

Silencio en el público. Aplausos aislados en algunos sectores; pifias sin saber a quién... se escuchaban por otra... verdad es que luego d... ce, categórico y violent... concierto.

Después, en la calle... le explicaba a sus amig...

—"¿No ves? Yo te de...

HUBO K.O. EN TODOS LOS PRELIMI[NARES]

Hubo anoche tres preliminares a cuatro round[s y un] semifondo a ocho.

En primer término, por la categoría mediano, M... Soto ganó por K. O. al 2.o round a Hernán Hui... pués, en el peso welter, Belisario Ayala noqueó ... mer round a Luis Jorquera. Un combate violento ... gonizaron posteriormente Luis Candia y Angel ... victoria correspondió a Candia por K. O. al tercer ...

Si bien los preliminares resultaron emotivos ... desenlace categórico, en cambio el semifondo fué ... mo, provocando justas manifestaciones de protesta ... el público. Mario Labra, demostrando neta sup... abrumó en los ocho rounds a Mario Garrido, ... destacó aptitudes para un deporte tan crudo como ... Arbitró este combate de monótono desarrollo do... Paredes Galáz.

EL PERUANO CARRASCO SE IMPUSO EN EE. UU.

PORTLAND (Maine), 18.— (U. P.).— Eduardo Carrasco, púgil peruano, de 60.38 kilos de peso, ganó anoche por puntos a Hernie Freeman, de Eagle Lake, Maine, 61.97 kilos, en una pelea a 10 vueltas.

Presenciaron el encuentro 2.300 personas.

En las canchas d[e] Santiago se jue[gan] numerosos part[idos]

Esta tarde

Esta tarde en el Esta[dio] ... lar Santiago Morning ... a efecto numerosos e... fútbol. El programa es ... te:

CANCHA N.o 1

16 horas: Internacional ... sori, segundos equipos.

17 horas: Salinas y ... Raúl Jara, primeros cua...

18 horas: Dasori con ... cional, cuadros superiores.

CANCHA N.o 2

Cancha ocupada por ... tranza Población Vel... actuará con los tres eq... Fundición Grajales.

CANCHA N.o 3

Cerrajería Norte Am... Montero, dos equipos, ... los segundos cuadros, ... horas.

CANCHA N.o 4

Deportivo Flein con ... Red, dos cuadros, empe... segundos equipos, a la... ras.

CANCHA N.o 5

Domingo Duhalde con ... equipos, empezando los ... cuadros, a las 16 hora...

CANCHA N.o 6

Esta cancha estará oc... el Deportivo Tintorería ... actuará con sus tres eq... un contendor que elle... rán.

MATERNIDAD PARTICULAR

Matronas

Precios módicos — Esmerada atención — Servicio Médico. Recién llegadas del extranjero, ofrecen sus servicios en

LEONTINA DE GILABERT
PASTORIZA DE MORALES

IRRARRAZAVAL 2912

Concurso para proveer empleos de ingenieros

Llámase a concurso para proveer empleos de Ingenieros grado 7.o a cargo de la Administración del Servicio de Agua Potable y Alcantarillado de Ovalle y otras localidades, con sueldo base anual de $ 93.600. Bases y antecedentes en la Dirección General, Agustinas 1346, Santiago. Se reciben solicitudes de oponentes hasta el 31 de marzo del presente año.

Santiago, 16 de marzo de 1949.

G. Adolfo Acevedo D.
Director General de los Servicios de Agua Potable y Alcantarillado.

DEFUNCION

Ha dejado de existir nuestro querido esposo, padre y abuelito, don

AURELIO LANDAURO TREJO

Sus restos serán sepultados hoy en el Cementerio General. El cortejo partirá desde su casa habitación, Tres Antonio 295, a las 4 P. M.

La familia.

DEFUNCION

Ha dejado de existir nuestro querido hermano, don

AURELIO LANDAURO TREJO

Sus restos serán sepultados hoy en el Cementerio General. El cortejo partirá desde su casa habitación, Tres Antonio 295, a las 4 P. M.

Sus hermanas: Luzmira, Celia y Teresa.

DEFUNCION

Ha dejado de existir don

HECTOR OJEDA JIMENEZ

Sus restos serán sepultados hoy en el Cementerio General. El cortejo partirá a las 4 P. M., desde la Capilla de la Clínica Santa María, donde se oficiará una misa por el descanso de su alma, a las 10 A. M.

La familia.

DEFUNCION

Ha dejado de existir nuestra querida madre, abuelita y bisabuela, señora

EVANGELISTA POBLETE vda. de CARTER

Sus restos serán sepultados hoy en el Cementerio General, partiendo el cortejo desde su casa habitación, Víctor Hugo 866 (Quinta Normal), a las 16 horas.

La familia.

DEFUNCION

Ha dejado de existir nuestro querido tío, don

AURELIO LANDAURO TREJO

Sus restos serán sepultados hoy en el Cementerio General. El cortejo partirá desde su casa habitación, Tres Antonio 295, a las 4 P. M.

Sus sobrinos.

DEFUNCION

Ha dejado de existir nuestro querido e inolvidable esposo, padre, hijo y hermano, señor

MANUEL JESUS CERDA CARO

Sus restos serán sepultados hoy a las 16 horas, en el Cementerio General, partiendo el cortejo desde su domicilio, calle Pedro Aguirre Cerda N.o 4553.

La familia.

Atendido por la Empresa Azócar

DEFUNCION

Ha fallecido nuestro querido padre, suegro y abuelito, don

ONOFRE GONZALEZ G.

Sus funerales se efectuarán mañana en el Cementerio General, después de una misa que se oficiará en la Capilla del Cementerio, a las 10.30 horas.

Jorge L. González F. y familia.

INSERCION

LA ORGANIZACION DURAN LEVANTA UNOS CARGOS

Santiago, 17 de marzo de 1949.
Señor Director de LA NACION, presente.

De nuestra consideración:

En la edición de hoy del diario de su digna dirección, se da una información en la cual se dice que nuestra firma ha sido sancionada por el Comisariato General de Subsistencias y Precios, bajo el cargo de haber obtenido una utilidad ilícita de 217.000 pesos por venta de una partida de sebo industrial.

Al respecto, agradecemos al señor Director, acoger la siguiente aclaración:

"En relación con la especie de que la Organización Durán haya obtenido $ 217.000 de utilidades por venta de 20.000 kilos de sebo industrial, la firma suscrita se atiene al contenido de los antecedentes que obran en su poder, cuyos originales se encuentran a disposición de las autoridades, junto con presentación hecha hoy día al Comisariato General de Subsistencias y Precios.

COMPRA realizada por cuenta del señor Andrés da Costa P., industrial del ramo, de Quillota, según factura de compra emitida por los señores Emilio Salles e Hijos, de Punta Arenas, domiciliados en calle Magallanes 736, de 13 de septiembre de 1948, N.o 974, en que especifica la adquisisión de:

20.000 kilos de sebo de grasería primera, CIF, Valparaíso, $ 540.000, con un costo de $ 27 por kilo, sin gastos.

ACREDITIVO del Banco de Osorno y La Unión, de fecha 2 de septiembre de 1948, en el cual se consigna la compra de 20.000 kilos de sebo de grasería de primera, CIF, Valparaíso, en 540.000 pesos, al precio de $ 27 el kilo, sin gastos. Compra realizada a la firma Emilio Salles e Hijos, para el señor Andrés Da Costa, de Quillota.

GASTOS originados por intervención bancaria, desembarque, comisiones, camionajes, etcétera, $ 15.931.65, lo que arroja un costo por kilo de sebo, $ 27.79.

Según los documentos enunciados, el precio total de la compra ha sido de $ 555.931.65.

VENTAS, se han efectuado las siguientes:

Brancato y Cía.	6. 009 kilos, a	$ 31.—	$ 186.000.
Indust. Jabonera Nacional ..	9. 065	32	290.080
Andrés Da Costa	1. 994	27.60	55.034.40
Fcas. Unidas de Aceite . .	3. 013	12	36.156

Esta última partida a $ 12 fué entregada a las Fábricas Unidas de Aceite, por orden del Comisariato, de fecha 10 de enero, según oficio 3.961.

Por consiguiente, si se considera que los 20.000 kilos de sebo se compraron en $ 555.931.65, y se vendieron en $ 567.270.40, esta operación ha representado a la Organización Durán un saldo a favor de $ 11.338.75, suma que no alcanza a cubrir los gastos generales ocasionados durante la tramitación de la compra.

Queda así comprobado por nuestra información, la falsedad de esta imputación.

La firma se reserva el derecho de perseguir las responsabilidades por esta lesión que la perjuidica moral y económicamente".

Aprovechamos la oportunidad de saludarle como SS. SS. —

ORGANIZACION DURAN.
EDUARDO VALDES C.,
Gerente".

CONCURSO

Haciendo uso de las atribuciones que me confiere el Art. 21, letra c) del Estatuto Orgánico de la Enseñanza Universitaria, llamo a concurso de antecedentes para proveer las siguientes cátedras de la Escuela de Constructores Civiles dependiente de la Facultad de Ciencias Físicas y Matemáticas de la Universidad de Chile:

1) Construcción y conservación de caminos, calzadas y pavimentos con 3 horas semanales de clases;

2) Lectura de planos y mensura de obras con 4 horas semanales de clases;

3) Taller de modelado y maquettes con 6 horas semanales de clases, y

4) Castellano con 4 horas semanales de clases.

Los antecedentes se recibirán en la Secretaría de la Escuela, Beaucheff 850, 2.o piso, hasta el día 31 de marzo, fecha en que se cerrará el concurso.

Santiago, 14 de marzo de 1949.

REINALDO HARNECKER, Decano.

FIERRO S. SACK
SAN PABLO 1179-MORANDE 817

BLANCO 1161 **VALPARAISO** TELEFONO 4427

Movimiento de Vapores

PROXIMAS LLEGADAS

Hoy sábado:
ALLIPEN, de Iquique
ALMAGRO, de Arica
Domingo 20:
TAITAO, de Iquique
Martes 22:
PUYEHUE, de Punta Arenas
APOLO, de San Antonio
Jueves 24:
SANTA BARBARA, de Nueva York.
SANTA JUANA, de San Francisco
Viernes 25:
ATOMENA, de Nueva Orleans
ACONCAGUA, de Nueva York
Domingo 27:
GULF MERCHANT, de Nueva Orleans
SANTA ELISA, de Nueva York
Lunes 28:
PERICLES, de Amsterdam
ARAUCO, de Tocopilla
CANELOS, de Corral
Miércoles 30:
SANTA CECILIA, de Nueva York
Jueves 31:
MARTIN BAKKE, de Amberes
LEME, de Génova

PROXIMAS SALIDAS

Domingo 20:
LORETO, para Liverpool, vía Talcahuano
Lunes 21:
ALLIPEN, para Iquique
ALMAGRO, para Recife
JUNIN, para Arica
Martes 22:
PUNTA ARENAS, para Arica
ARAUCO, para Tocopilla
TAITAO, para Iquique
Miércoles 23:
SANTA BARBARA, para Nueva York
SANTO DOMINGO, para Iquique
Jueves 24:
AMADEO, para Punta Arenas
APOLO, para Arica
Viernes 25:
LONTUE, para Iquique
Sábado 26:
PUYEHUE, para Arica
Lunes 28:
SANTA ELISA, para Nueva York
ATOMENA, para Nueva Orleans.
Martes 29:
MAULLIN, para Iquique
PERICLES, para Amburgo
CANELOS, para Arica
Miércoles 30:
ARAUCO, para Río de Janeiro

AVERIA EN FORMA DE TRIANGULO SUFRIO EN SU CASCO EL "JUNIN"

Una avería de forma triangular, a la altura del salón de caldera, sufrió en su casco el vapor nacional "Junín", de los registros de la firma Martínez, Pereira y Cía., al chocar fondos rocosos en Curaumilla.

Un buzo de la Armada, inspeccionó detenidamente ese barco y tan pronto como se ubicó su avería, se inició el trabajo de calafatear e impermeabilizar esa parte del casco, a fin de evitar que el agua siguiera entrando al departamento de máquinas que se había inundado en gran parte, escorándo al "Junín".

Finalizada esa reparación provisoria, ese barco entrará al dique flotante "Valparaíso", para ser arreglado definitivamente.

Para evitar cualquier peligro al "Junín", durante todo el día de ayer trabajaron en extraer el agua del departamento de máquinas el patrullero "Lientur" y la escampavía "Janequeo". Los prontos auxilios prestados al "Junín", hicieron innecesario descargar las mercaderías y materiales que transportaba desde el litoral norte, que consistía, principalmente, en partidas de fierro, las cuales venían en cubierta.

EL SUMARIO

El Gobernador Marítimo de Valparaíso, Comandante don Raúl Arancibia, designó ayer al Práctico de Bahía, Capitán de Alta Mar, don Alfonso Azagra, para que instruya el sumario de rigor por el accidente ocurrido al vapor nacional "Junín".

CON UNA RECEPCION SE DESPIDEN, JEFES Y OO. "GOLDEN BEAR"

El comandante Swany, oficiales y cadetes del buque-escuela mercante norteamericano "Golden Bear", ofrecerán esta tarde, a las 18 horas, una recepción a las autoridades civiles, navales y relaciones como despedida de nuestro puerto, pues poco antes del mediodía de mañana debe zarpar de regreso a su base en San Diego de California.

Esta recepción se prolongará hasta las 20 horas y será atendida por toda la oficialidad, como una demostración de aprecio por las atenciones que les dispensaron durante su estada en Valparaíso.

260 TONELADAS DE CARNES CONGELADAS TRAE EL "ALONDRA"

La primera partida de carnes congeladas de Magallanes, llegarán el 4 de abril en el vapor "Alondra", de la Ferronave. Viene consignada a la Compañía Frigorífico Tres Puentes. La segunda partida, que será también de 260 toneladas, llegará algunos días después, traídas por el vapor "Angol", de la Interoceánica, y consignada a la Compañía Distribuidora de Carnes Congeladas de Magallanes, y el 12 del mismo mes, llegará la tercera partida, consistente en 210 toneladas por el vapor "Villarrica", de la Ferronave, y consignada a la Compañía Frigorífico Tres Puentes.

ESCUADRA ACTIVA DIRIGIRA AL NORTE

Los barcos que componen la Escuadra Activa, que comanda en jefe el contraalmirante don Horacio de la Fuente Valenzuela, zarparán de nuestro puerto a mediados del próximo mes de abril, con rumbo a los puertos del norte, para continuar desarrollando el programa de instruccin que le fuera fijado por la Superioridad de la Armada.

En su viaje al norte visitarán todos Iquique con ocasión de los festejos los puertos de nuestro litoral, comenzando por Arica y se concentrarán en del aniversario del histórico combate de Iquique, lo que permitirá solemnizar los festejos con la presencia de las naves de guerra nacionales. Después se concentrarán en Puerto Aldea, para desarrollar el programa de invierno.

COMPAÑIA SUDAMERICANA DE VAPORES

Dividendo provisorio N.o 173

Por acuerdo del Directorio se repartirá a los señores accionistas un dividendo provisorio de cuatro pesos ($ 4.—) neto por acción que será pagado en las oficinas del Banco Sud Americano en Santiago y Valparaíso desde el 31 del presente.

El Registro de Accionistas permanecerá cerrado desde el 21 al 31 de marzo en curso, ambas fechas inclusives.

Valparaíso, marzo 15 de 1949.

EL GERENTE.

Los espectáculos de ...

AVENIDA (5184). — ... nuado: El Socio; La ... del Sheik: Vuelven los ... tas y Sudán.

CONDELL (2027). — ... nuado: La bella y la b... París no duerme.

COLON (2949).— Por ... pre Ambar.

CHILE (2599).— A v... ven y El ametralladora...

MUNICIPAL VIÑA ... El violín mágico.

METRO (2111).— La ... la muerte.

OLIMPO VIÑA (8138)... zán contra el mundo.

PACIFICO (6057).— E... maldito.

PALACE (2400). — La ... misteriosa.

RIALTO VIÑA (8190)... sombra de sospecha.

REX VIÑA (85050).— ... pitán Malacara.

RIVOLI (2268). — ... la sombra y Juan More...

REAL (2640).— Bailando ... el amor.

VALPARAISO (6532).— ... tro pasos en las nubes.

VICTORIA (3778). — ... niaron a Mary Hagen.

VELARDE (4654). — ... vendra.

NOTA.— Los números ... paréntesis corresponden ... teléfono de cada sala.

JEFES NAVALES A LA SERENA

El Comandante en Jefe de ... mada, vicealmirante don C... rres Hevia, y el Comandante ... de la I. Zona Naval, contra... don Jorge Videla Cobo, ... de sus esposas, se dirigier... La Serena, invitados por ... Presidente de la República, ... tos oficiales de la Exposición ... ñuelas.

Estos altos Jefes de la M... Guerra regresarán el lunes ... puerto.

D. SANTIAGO CABRERA ASUMIO LA ALCALDIA DE V. DEL MAR, AYE[R]

A las 16.30 horas de ayer, ... mer Regidor de la Municipalidad ... Viña, don Santiago Cabrera ... puso su firma al Decreto N.o ... miendo en el carácter de ... te, el cargo de Alcalde de ... muna.

El señor Cabrera subrogará ... lar, doctor Gustavo C. ... tras hace uso del feriado ... días que le concedió el Supremo ... bierno.

El Alcalde subrogante ... tarde el Intendente de la P... para informarle que se había ... cargo de la Administración ... y para agradecerle la ... le ha dispensado el Ejecutivo...

Sociedad Constructora de Establecimientos Hospitalarios, S. A.

HOSPITAL CLINICO DE SAN VICENTE DE PAUL

PROPUESTAS PUBLICAS PARA TERMINACIONES

Se solicitan propuestas públicas por suma alzada, para la ejecución de los siguientes trabajos de terminaciones del Hospital Clínico de San Vicente de Paul:

1.—Instalación de luz, fuerza, Rayos X, timbres, teléfonos, etc.
2.—Hornos crematorios.
3.—Impermeabilización.
4.—Embaldosados mármol reconstituído, escaleras.
5.—Parquets.
6.—Cerrajería.

Las bases y antecedentes pueden solicitarse en el Departamento de Arquitectura de la Sociedad, Mac-Iver 541, sexto piso, de 9 a 12 M.

Las propuestas se abrirán el día martes 29 de marzo de 1949, en las oficinas de la Gerencia de la Sociedad, calle Monjitas 689, Departamento 26. La primera se abrirá a las 15 horas y las restantes, en el orden indicado, cada diez minutos.

Sólo se entregarán antecedentes hasta diez días antes de la fecha de apertura de las propuestas y de acuerdo con la Ley 7211, se exigirá la inscripción en el Registro de Contratistas del Colegio de Arquitectos, en Primera Categoría.

SANTIAGO, 14 de marzo de 1949.

BENJAMIN CID QUIROZ
Gerente

P.S.N.C.
COMPAÑIA INGLESA DE VAPORES

Aviso a los Exportadores

Tenemos el agrado de comunicar a Uds. que nuestras rápidas y modernas motonaves tipo "S", reciben carga para la ... Habana en sus viajes a Europa vía Canal de Panamá.

PORMENORES E INFORMES:
THE PACIFIC STEAM NAVIGATION COMPANY
AGENTES DE:
THE BRITISH SOUTH AMERICAN AIRWAYS

VALPARAISO
Blanco 689

SANTIAGO
Agustinas 1...

LA NACION

SABADO 19 DE MARZO DE 1949
SANTIAGO DE CHILE

José Manuel Moreno debuta esta noche en Santiago

SERGIO LIVINGSTONE

FRANCISCO URROZ

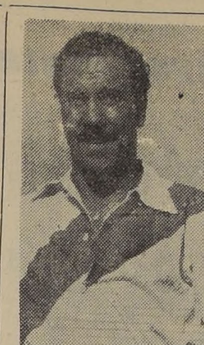
JOSE MANUEL MORENO

ROSAMEL MIRANDA

FERNANDO RIERA

JUAN ARANDA

En defensa de su nuevo club, la Universidad Católica, frente al peligroso conjunto del Colo Colo

José Manuel Moreno, juega esta noche su primer partido en canchas santiaguinas, defendiendo a su nuevo club: Universidad Católica. El prestigio indiscutido del crack argentino, justificado con todo lo espectacular que hubo en su contratación —porque ha sido en verdad, la más importante del fútbol chileno—, basta para que en el encuentro de hoy, que es nada menos que con el Colo-Colo, nuestro Estadio Nacional registre una concurrencia numerosa.

Moreno ya hizo su estreno por el cuadro de Livingstone, cuando en Viña del Mar ganaron a Everton por 4 a 1, y la prensa porteña fué unánime en declarar que el player bonaerense aún sin rendir todo cuanto es capaz, había dejado satisfecho al público y a la crítica. La prueba a que se someterá esta noche el conjunto estudiantil será dura, pues toca que los albos se hallan ya con su equipo bien armado y no disimulan sus deseos de optar este año a una colocación de privilegio en la competencia oficial.

Los cuadros han anunciado la siguiente formación:

COLO-COLO:
Escutti
Urroz Pino
Machuca Miranda Muñoz
Cubillos Lorca Aranda
Castro López
O
Riera Prieto
Monestés Infante Moreno
Carvallo Ciraolo Cienfuegos
Alvarez Vidal
Livingstone
U. CATOLICA.

Como puede observarse actuarán hoy varios de los jugadores que han sido designados para representar a Chile en el Campeonato Sudamericano que empieza el domingo 27 del mes en curso en Río de Janeiro.

El programa a que se someterá el espectáculo de esta noche es el que indicamos a continuación:

20.15 horas: U. Católica con Colo-Colo, equipos de 3.a división infantil.

20.50 horas: U. Católica con Colo-Colo, equipos de la división juvenil.

21.50 horas: U. Católica con Colo-Colo, equipos profesionales.

Se han acordado los siguientes precios: tribunas numeradas, $ 60 —; tribunas de primera, $ 40.—; galerías, $ 15.—. Estas localidades se encuentran a la venta en las sedes sociales de ambos clubes que atenderán sin interrupción, desde las 9 hasta las 19 horas, en Catedral 1361 (Colo-Colo) y Alameda 340 (U. Católica).

Se nos ha encargado advertir que habrá un servicio especial de movilización al término del espectáculo.

HOY SE ENTREGARA SU CARNET DE ARBITRO A DON ALEJANDRO GALVEZ

Que concurrirá al C. Sudamericano de Fútbol

La Asociación de Arbitros de Fútbol de Santiago, que preside el señor Arturo Flores Conejeros, celebrará esta tarde, a las 20.30 horas, en su sede de Santo Domingo 1334, una reunión extraordinaria, con el objeto de hacer entrega de su carnet oficial de árbitro al señor Alejandro Gálvez, designado por la División de Honor de la Federación de Fútbol de Chile para que concurra al campeonato sudamericano que empezará el domingo 27 de marzo en Río de Janeiro.

Han sido invitados a este acto las autoridades del fútbol nacional y representaciones de la prensa.

Tres intercentros de box habrá hoy

EN EL RING DE SAN FRANCISCO 526.— Se efectuará a las .. horas una competencia entre aficionados del Recoleta y Cosmito Atlético. Habrá ocho preliminares. En la pelea de fondo actuarán Juan Cruz con Luis Candia.

PESOS PESADO.— En el ring de San Pablo 1617, tendrá lugar un intercentro entre el México y Luis Vicentini B. C. De fondo pelearán los pesos pesado Gumersindo Aguayo y Juan Muñoz.

EN EL GIMNASIO DE ROMERO 2571.— En el gimnasio de Romero, se verificarán combates entre el Compañía de Gas y Corcolen B. C. Hernán Rivera con Manuel Castillo, serán los protagonistas del combate principal.

IMPORTANTE PRUEBA DE MOTOCICLISMO SE CORRE EN ARGENTINA

BUENOS AIRES, 18.— (UP).— Hoy a medianoche se iniciará frente al Automóvil Club argentino la primera etapa del Gran Premio, María Eva Duarte de Perón, organizado por el Club Motociclista Nativo, entre Buenos Aires y Mendoza y regreso. Para la competencia se han inscrito 74 motociclistas.

La prueba se desarrollará dentro de la fórmula "regularidad de marcha", con un promedio de 72 kilómetros por hora.

TORNEO DE BOX DE LOS BARRIOS.—

Aficionados que se vislumbran como finalistas actúan en la 15.a etapa

Mañana, a las 17 horas, en el ring del Estadio Chile, se cumplirá la 15.a fecha del Campeonato de Box de Los Barrios, cuyo programa consulta interesantes encuentros, pues estarán a cargo de aficionados que se vislumbran como finalistas, en razón de su destacada campaña cumplida en las jornadas anteriores, donde dieron cuenta de sus adversarios en gran forma.

PROGRAMA

El programa que se anuncia para mañana, es el siguiente:

JUVENILES

Categoría mínimo

Lorenzo Valderrama, P. Yarur, con Gastón Moraga, Los Guindos.

Fernando Bermúdez, C. Hípico, con Belisario Fuentes, P. Navarrete.

ADULTOS

Categoría mínimo

Ramón Abarzúa, V. Mackenna, con Luciano Pacheco, Pila.
Alfredo Gutiérrez, Parque, con Alejandro Flores, P. Yarur.
José Zúñiga, San Pablo, con Vicente Fuenzalida, Avda. Matta.

Categoría gallo

Luis Méndez, Matadero, con Daniel Arancibia, Universitario.

Alfredo Caviedes, Pila, con Enrique Palma, San Pablo.
René Tapia, Pila, con Santiago Castillo, Matadero.

Categoría pluma

Luis Silva, Matadero, con Gerardo Cienfuegos, Avda. Matta.

Paul Lungentarn, Exposición, con Segundo Araya, Matadero.

René Leiva, Universitario, con Rodolfo Pamplilliones, Matadero.

Domingo Martínez, Yarur, con Eduardo Paredes, Ñuñoa.

Categoría liviano

Ricardo Yori, Providencia, con Oscar González, Matadero
Raúl Fuenzalida, Exposición, con Sergio Valdés, Avda Matta.
Justo Castro, Parque, con Luis Rojas, 10 de Julio.
Daniel González, San Pablo, con Manuel León, Avda. Matta.

Octavio Pérez, 10 de Julio, con Carlos Merville, C. Hípico.

Categoría mediomediano

Guillermo Escobar, P. Yarur, con Juan López, Yungay.
Pedro Cancino, Yarur, con Sergio Elgueta, Yungay.

PESAJE

El pesaje de los aficionados se hará hoy, de 15.30 a 18.30 horas, en el local de la Asociación Santiago de Box.

LAS ENTRADAS

El valor de las entradas es el siguiente: rings numerados, $ 40; platea, $ 20; galerías, $ 8; en las mismas localidades, los niños pagarán $ 20, $ 7 y $ 3, respectivamente.

QUISO BATIR RECORD EN CICLISMO, PERO SE LO IMPIDIO EL SUEÑO

BUENOS AIRES, 18.— (UP) —Oscar Pérez, ciclista argentino, que intentaba establecer el record de permanencia en bicicleta, abandonó luego de pedalear 52 horas 40 minutos. El sueño lo venció.

CERTAMEN BANCARIO DE FUTBOL SEGUIRA HOY EN EL "LLANO"

Esta tarde, en la cancha del Estadio El Llano, continuará el campeonato cuadrangular de fútbol que organiza el Deportivo de la Caja Nacional de Ahorros, con la intervención de los elencos de los Bancos Sudamericano, Español, Israelita y el Seleccionado Ahorronac.

Cabe destacar que en estos equipos actúan varios jugadores que son puntales de equipos profesionales.

El programa de hoy es el siguiente:

15.15 horas: Banco Sudamericano con Banco Israelita, árbitro, señor M. Lorca.

17 horas: Banco Español con Selección Ahorronac, árbitro, señor Sergio Bustamante.

RESULTADOS

En la etapa inaugural del certamen el Banco Sudamericano venció al Español por 3 a 1, y la Selección Ahorronac al Banco Israelita por 5 a 0.

Clima de campeonato hay en Río

SE CUMPLIRA IMPORTANTE ETAPA DEL TORNEO DE FUTBOL "PABLO OSSANDON"

Los más destacados equipos infantiles, juveniles y División Especial de Los Barrios, están participando en el Campeonato "Pablo Ossandon" que continuará desarrollándose mañana en las canchas del Santiago, con el siguiente programa:

CANCHA N.o 1.— 9 horas: Deportivo Cervantes con Alpatacal, infantiles, árbitro del Estrella de Quinta; 9.45 horas: David Arellano con Paraguay, infantiles, árbitro del Cervantes; 10.30 horas: Tricolor con Delicias, juveniles, árbitro del Ecuador; 11.30 horas: Población Velásquez con Conferencia, División Especial, árbitro del Población Develasco.

CANCHA N.o 2.— En esta cancha actuarán los equipos de la división Cadetes del Santiago Morning.

CANCHA N.o 3.— 9 horas: Jaime Larraín con Estrella de Quinta, infantiles, árbitro del Solari, 9.45 horas: Defensor Thompson con Solari, infantiles, árbitro del Club Los Tulines; 10.30 horas: Sergio Gálvez con Paraguay, juveniles, árbitro del Larraín; 11.30 horas: Defensor Thompson con Jaime Larraín, División Especial, árbitro del Paraguay.

CANCHA N.o 4.— Estará ocupada por el Deportivo Do Brasil.

CANCHA N.o 5.— 9 horas: Tricolar con Los Tulines, infantiles, árbitro del Larraín; 9.45 horas: Juventud Ecuador con Bartolomé Ortiz, infantiles, árbitro del Defensor Thompson; 10.30 horas: Jaime Larraín con Solari, juveniles, árbitro del Velásquez; 11.30 horas: Juventud Ecuador con Estrella de Quinta, juveniles, árbitro del Olímpico Cervantes.

CANCHA N.o 6.— 9 horas: Jaime Larraín con Estrella de Quinta, terceros infantiles; 9.45 horas: Correa Errázuriz con Luis Coo, terceros infantiles; 10.30 horas: Población Velásquez con Los Tulines, juveniles; 11.30 horas: Venus con Los Tulines, terceros infantiles; 12.45 horas: Solari con Ecuador, terceros infantiles.

Para junio se anuncia la pelea-revancha entre M. Cerdán y Zale

RIO DE JANEIRO, 18 (Agence France Presse).— Precediendo al equipo peruano que viene al [illegible] Fútbol, han llegado ya a esta capital, [illegible], el profesor de Educación Física Alfredo Narváez, y el médico de la delegación Luis Recetto.

El peruano es el primer equipo extranjero que llegará a esta capital, para intervenir en el Torneo Sudamericano.

RIO DE JANEIRO, 18 (Agence France Presse).— Está listo el equipo boliviano para dirigirse a esta capital a fin de participar en el Campeonato Sudamericano. Según una comunicación cablegráfica de La Paz, dirigida a la Confederación Brasileña de Deportes, el equipo boliviano llegará a Río de Janeiro el 21 del mes en curso, y está integrado en la siguiente forma: Arrava, Gutiérrez, Acha, Bustamante, Delgadillo, Ferrera, Arias, Valencia, Soto Montano Cabrera, Algarañaz Maldonado, Tapia Rojas, Benigno Benjamín y Godoy.

Acompañarán a los jugadores, el jefe de la delegación, un masajista, un médico, y un profesor de Educación Física.

BUENOS AIRES, 18 (Agence France Presse).— Los dirigentes del Club San Lorenzo de Almagro autorizaron al guardavallas Efraín Sánchez, para integrar el Seleccionado Colombiano que intervendrá en el Campeonato Sudamericano de Fútbol, de acuerdo con una petición formulada por la Federación de Fútbol de Colombia.

BOGOTA, 18 (Agence France Presse).— Ante las declaraciones [illegible] del equipo del Madureira que ha actuado en esta localidad, en el [illegible] de que han extrañado tanto la alimentación que "pasan hambre", la señora Julia Hernández de Pulido, dueña de la pensión en que esos jugadores están hospedados, ha declarado que no se explica que [illegible] gadores se quejen de la alimentación manifestando que se "mueren de hambre".

Explicó la mencionada señora que los jugadores del Madureira consumen diariamente 120 huevos, 37 libras de azúcar y apreciables cantidades de otros alimentos.

BOGOTA, 18 (Agence France Presse).— El Club Santa Fe campeón del fútbol colombiano, celebrará el sábado próximo su aniversario con un gran festival deportivo-social.

ATLETISMO

BOGOTA, 18 (Agence France Presse).— Mañana partirá a Cali la representación atlética local que actuará en el Torneo Nacional para seleccionar al equipo atlético colombiano que participará en el Campeonato Sudamericano que se efectuará en Lima.

BOX

NUEVA YORK, 18 (Agence France Presse).— El Campeonato mundial de box de peso mediano entre el francés Marcel Cerdán y el norteamericano Tony Zale que sería organizado para junio próximo en el "Torneo de Campeones" en Polo Ground, será aprobado por la Comisión de Box del Estado de Nueva York, anunció hoy el presidente de esta Comisión, Coronel Eddie Eagan.

FILADELFIA, 18 (Agence France Presse).— Lew Henkins, antiguo campeón del mundo de peso liviano, venció por K. O. a Santa Bucca en el cuarto round en el match realizado en Filadelfia.

MINNEAPOLIS, 28.— (Agence France Presse).— Jackie Graves peso pluma, venció por K. O. al cubano Humberto Sierra, en el .. round.

LOS VIEJOS CRACKS DE COLO COLO SE MEDIRAN HOY CON EL MATURANA

Esta tarde, en el Estadio de la Avenida Balmaceda, se efectuará un festival de fútbol que destaca como partido principal el que sostendrán los Viejos Cracks de Colo Colo frente al cuadro superior del Deportivo Maturana.

El programa completo es el siguiente:

Peñarol con Deportivo Copec, primeros equipos.

Deportivo Viña Tocornal de Puente Alto con Deportivo 28 de Enero, primeros equipos.

Match de fondo entre el team de los Viejos Cracks de Colo Colo con el Deportivo Maturana. Estos cuadros formarán de la siguiente manera:

VIEJOS CRACKS: Ibacache; Báez y Piña; Araneda, Medina y Ponce; Luco, Carmona, Arancibia, Avendaño y Tomás Rojas.

DEPORTIVO MATURANA: Troncoso; Pizarro y Santander; Pizarro, Mozollones y Rojas; Freire, Amaya, Rojas, Ortiz y Pradenas.

La entrada general costará cinco pesos.

GRANDES REBAJAS EN
LA FERIA DEL LIBRO

Ofrecemos aquí libros de estudio y de utilidad práctica.

PROLONGUEMOS LA VIDA! por Juan Finot (Cómo disminuimos nuestra longevidad; Cómo podemos salvar nuestra vitalidad). Valor $ 25.— Rebajado a ... $ 18.—

LA NATURALEZA Y EL HOMBRE, por Delfín Jijena (Origen de la vida y de las especies). Valor $ 50.—. Rebajado a ... 35.—

GEOGRAFIA FISICA MODERNA, por Ismael Gajardo Reyes (La ciencia geográfica. La tierra en el universo. La atmósfera. La hidrología. Flora y fauna del globo). Valor $ 20.—. Rebajado a ... 8.—

METODO PRACTICO PARA COLOCAR INYECCIONES. (Este método a la vez que sencillo, es valioso para quienes desean una orientación de consulta). Valor $ 35.—. Rebajado a ... 18.—

DEFIENDA SUS PULMONES, por Francois Claude. (En este manual encontrarán los padres de familia un tesoro de conocimientos útiles). Valor $ 15.—. Rebajado a ... 8.—

TREINTA Y CINCO PEQUEÑAS INDUSTRIAS PARA LA MUJER, por C. Silva C. (Libro que contiene pequeñas industrias explotables en la casa). Valor $ 25.—. Rebajado a ... 20.—

MANUAL DE LAS MIL FORMULAS DE EXITO. (Para fabricar tintas, barnices, cola, jabones, licores, etc.). Valor $ 50.— Rebajado a ... 35.—

GUIA DEL BARMAN por P. Castex (Aparatos y utensilios. Destilación. Preparaciones). Valor $ 45.— Rebajado a ... 40.—

AVICULTURA PRACTICA, por A. Vermont (Pavos, patos, ganzos, pichones, etc.). Valor $ 48.—. Rebajado a ... 40.—

CONSTRUCCION DE TRANSFORMADORES, por N. Dressler. Definiciones relativas a los transformadores, bobinas, arrollamientos, cálculo de transformadores). Valor $ 48.—. Rebajado a ... 40.—

LA CONCEPCION DIRIGIDA, por Baudry de Saunier (Las hormonas. Los días propicios. Elección del sexo del niño. La inseminación artificial). Valor $ 10.—. Rebajado a ... 8.—

SEDUCCION Y ATRACCION EN EL MATRIMONIO, por Th. H. Van de Velde. (Aversión sexual, primaria y secundaria. Responsabilidad del hombre y la mujer. Importancia de la erótica práctica para el matrimonio). Valor $ 60.—. Rebajado a ... 40.—

Hay además, a elegir libros en liquidación, a precios de $ 2, 3, 5, 6, 8, 10, 12; 15, 18, 20 y ... $ 35.—

DESPACHA CONTRA REEMBOLSO. SIEMPRE QUE LA SUMA DEL PEDIDO SEA SUPERIOR A $ 50.— PAGADOS POR EL CLIENTE. EN PEDIDOS SUPERIORES A $ 100, QUEDARAN LIBRES DE GASTOS DE ENVIO.

(879 MONJITAS 879) — A VEINTE PASOS DE LA PLAZA DE ARMAS
CASILLA 1418 — SANTIAGO

EMPLEADO

Si usted ha dejado de estudiar, por diversas circunstancias, puede estudiar varios cursos de preparatorias o de humanidades y rendirlos en un examen. Consulte en la

ORGANIZACION EDUCACIONAL MANUEL BULNES
Agustinas 972 — Oficina 645 (sexto piso, Banco de Chile) de 11 a 12, y en el Liceo Manuel Bulnes, Agustinas 1468, de 9 a 12; 3—6 y 7—9.

Clases diurnas, vespertinas y nocturnas. Profesorado titulado en la Universidad de Chile y en actual servicio en establecimientos del Ministerio de Educación.

LAS NUEVAS OPERACIONES DE FAMA A
CHILE

DURANTE seis meses hemos estado preparando pacientemente nuestras nuevas operaciones para poder ofrecer a Ud. ahora, el servicio más eficiente posible entre Santiago y Buenos Aires, en la más perfecta aeronave del momento: el Douglas DC-6. El carácter local de los vuelos facilita el cumplimiento estricto del horario, y las características de los aviones empleados: cuadrimotores con cabina "altimática" y que desarrollan una velocidad de crucero próxima a los 500 kilómetros por hora, aseguran a Ud. un viaje rapidísimo a cualquier altura, "volando sobre el mal tiempo"

Fama FLOTA AEREA MERCANTE ARGENTINA

SUCURSAL SANTIAGO:
MATIAS COUSIÑO 191 — TELEFONOS 30539-32291

CAMPEONATO POPULAR AUSPICIADO POR "LA NACION".—

Ya designaron sus equipos Renca Sporting y Población Carrera

Para el match de mañana por la final del torneo de los barrios

Numerosos premios se disputarán mañana en la final del Campeonato Provincial de fútbol de Los Barrios, que se jugará en el Estadio Popular Santiago Morning, entre los equipos del Renca Sporting Club y Población Carrera. El ganador del lance obtendrá la copa Mundo "Parque Rosedal", el perdedor obtendrá el prémio Champión "Santiago Morning". El equipo que marque el primer gol del lance final, se ganará la copa donada por don Carlos Del Villar; La Casa de Artículos Deportivos "Alonso e hijos" donará un premio para ambos capitanes, y don Armando Bonansco, ha donado un premio para los guardavallas de los equipos finalistas.

EQUIPOS

Salvo modificaciones de última hora, los encargados del encuentro final del Campeonatò Provincial de Fútbol de Los Barrios, formarán como sigue:

RENCA SPORTING CLUB
Vivanco
García Gormaz
Camaratty Catalán Huerta
Acuña Avilés Meneses
Borquez Polanco
o
Díaz Barahona
Elizardo Salinas Catalán
Prieto Palma Araya
Donoso Cortéz
Vilches

POBLACION CARRERA

En el semifondo de la reunión de mañana se enfrentarán por el 3.er lugar del Campeonato, los cuadros superiores del Manuel Maldonado, con Guillermo Marín, equipos que están en condiciones de brindar un lance de interés. Este match será dirigido por el señor Alberto Benítez.

Se iniciará el programa con el lance a cargo de los primeros equipos del Fresia y Población Igualdad y Trabajo, equipos que disputarán el 11.o lugar del Torneo, ante el árbitro, señor Contreras, del Mecánico. En la cancha número 2, se enfrentarán por el 9.o lugar, los cuadros superiores del Arsenal de Aviación y Vicente Martínez, ante el árbitro señor Solorza, actuando de preliminar, Unión Packard y Velez Sarsfield, por el Campeonato de Aniversario.

TORNEO INTERNACIONAL DE BASQUETBOL.—

Mañana debuta el equipo de River Plate

Mañana a las 10 horas, en el Teatro Caupolicán, se efectuará la tercera reunión del campeonato internacional de básquetbol entre equipos chilenos y argentinos.

En esta nueva etapa, debutará el quinteto de River Plate frente a la Universidad Católica. En el otro match, el team del Unión Teléfonos, que ahora contará con el concurso de su puntal, el olímpico Oscar Furlong, alternará con el Famae, que buscará una reivindicación de la derrota que antenoche le infligió el seleccionado de Mendoza.

En el grabado aparece la delegación de River Plate, frente al avión de la Fama, que los condujo a nuestra capital.

DIRIGENTES DE LA DELEGACION DE FUTBOL QUE PARTIRA A BRASIL, SE DESPIDIERON DEL GENERAL PUCCIO

Acompañados del presidente de la Federación de Fútbol de Chile, don Luis Valenzuela, los dirigentes de la delegación que participará en el Campeonato Sudamericano en Brasil, señores Raúl Maffey, Oscar de la Cruz y Rafael Fuenzalida, visitaron al Director de Deportes del Gobierno, general don Osvaldo Puccio, en sus oficinas del Ministerio de Defensa Nacional, con el objeto de despedirse de él en la víspera de su viaje.

En esta oportunidad, el general Puccio fué obsequiado con un banderín de la Federación de Fútbol de Chile, en reconocimiento de la labor que está desarrollando en beneficio del deporte nacional y además del apoyo que en todo momento ha prestado a las organizaciones deportivas, respetando su autonomía y modalidades, estableciendo, así, un verdadero puente de plata entre el deporte y el Estado.

Se charló animadamente en esta reunión, y el jefe máximo tal del deporte chileno tuvo palabras de franco estímulo para los que llevaban la enorme responsabilidad de dirigir al equipo, como también para los jugadores que deberán poner el máximum a fin de prestigiar el fútbol chileno. Asimismo, el general Puccio hizo especiales recomendaciones en cuanto a conseguir la mejor actuación.

GUSTO AMPLIAMENTE EL HIMNO DE LOS DEPORTISTAS CHILENOS, QUE COMPUSO DON PROSPERO BISQUERT

La Orquesta Sinfónica que dirige el maestro don Víctor Tevah, interpretó ayer el "Himno de los Deportistas Chilenos", en una audición especial que fué ofrecida en el Teatro Municipal. Concurrieron a esta audición: el Director de Deportes del Gobierno, general don Osvaldo Puccio; el presidente del Consejo Nacional de Deportes, don Alejandro Rivera Bascur; varios miembros de este organismo y numerosos invitados particulares. El himno es obra del distinguido compositor don Próspero Bisquert, y la letra es del poeta Carlos Casassus, tan conocido en los círculos intelectuales.

La composición musical gustó ampliamente como así también la letra, siendo objeto de cordiales felicitaciones los señores Bisquert y Casassus. Con toda seguridad, el Consejo Nacional de Deportes acordará la oficialización de este himno, cuya ejecución será obligatoria como número inicial de todo espectáculo deportivo. Se habló, también, de imprimir un disco y de estrenar la obra en el Estadio Nacional a tres bandas y con la participación del Gran Coro de la Universidad de Chile. Para tal ocasión se repartirían volantes, profusamente con la letra del himno, a fin de popularizarlo.

Team ecuatoriano estuvo de paso en Santiago

En el "Interamericano" de la Panagra arribaron ayer a Los Cerrillos, de paso para Buenos Aires, desde donde seguirán viaje a Río de Janeiro, los integrantes de la delegación de Ecuador, que tomará parte en el XVI Campeonato Sudamericano de Fútbol, que se inicia el domingo 27 de este mes.

Forman en el conjunto ecuatoriano, que siguió viaje aver mismo, los señores Ricardo Fiori, presidente y delegado ante el Congreso del Fútbol; doctor Fausto Gómez, médico de la delegación y delegado; José Planas, entrenador y los siguientes jugadores: Torres y Carrillo, arqueros; Sánchez, Andrade, Bermedo y Lobato, zagueros; Luis Torres, Riveros, Salgado, Jorge Cantos, Vásquez, Marín y Aguirre, mediozagueros; Spencer, Jiménez, Gárnica, Enrique Cantos, Chuchuca, Vargas, Jorge Maldonado, Andrade y Gonzalo Pozo, delanteros.

Con excepción de Sánchez, Riveros, Marín, Aguirre, Gárnica, Jiménez, Enrique Cantos y Gonzálo Pozos, que ya han participado en torneos internacionales, los demás hacen ahora su debut en campeonatos sudamericanos. Se trata de gente joven que sobresalieron en los clubes de las provincias del Guayas y Pichincha.

VARIAS NOTICIAS SOBRE DEPORTES

TORNEO ATLETICO.— En el Estadio Transandino de Los Andes, se efectuará mañana a las 14 horas, un torneo atlético entre los clubes Michimalongo y Atlético Royal de esta capital. La delegación del Atlético Royal saldrá hoy a las 16 horas de su Secretaría en calle Andes 3913. La delegación irá presidida por el señor Emilio Rodríguez.

CARRERAS CICLISTAS.— La Asociación Ciclista de Santiago acordó adherirse a la inauguración del Campeonato Provincial de Fútbol de Santiago, para lo cual ha confeccionado un programa de carreras en la pista del Estadio Nacional. Las inscripciones se reciben en Alonso Ovalle 1134.

AMISTOSOS.— El Springhill enfrentará mañana al Manuel Plaza con sus tres equipos en la cancha que poseen aquellos. El primer cuadro del "Springhill" formará así: Abarza; Levy y Auad; Avilés, S. Avilés y Araya; Levy, López, Zúñiga, Flores y Figueroa.

—El Teniente Godoy enfrentará mañana con sus tres equipos al "1.o de Mayo", en la cancha de este último a las 14 horas. El Bandera Atlético jugará mañana en Colina con sus tres equipos adultos. La delegación saldrá de calle 5 de Abril 3465, a las 13.30 horas.

—El Luis XV, jugará mañana en Paine, enfrentando al San Antonio con sus tres equipos.

—Sport Juniors, enfrentará mañana al Juventud Silvio Rozzi, con sus tres equipos adultos y uno infantil, en la cancha ubicada a la espalda del Estadio Francés, a las 14.30 horas.

—El Liverpool Wanderers, jugará mañana contra el Caupolican Sporting, de Quinta Normal, con tres equipos adultos, en la cancha de San Pablo 4763.

—El Deportivo Tricolor San Carlos, jugará en su cancha con el Lauro Barros, de San Antonio, con sus tres equipos.

—El Green Cross jugará mañana, a las 17 horas, con el Deportivo Santiago Salfate, en la cancha de este último.

—El Deportivo Barrancas tendrá un partido amistoso de básquetbol, mañana a las 15 horas, con el Deportivo Unión Los Sauces en la cancha de Barrancas.

ACEPTA DESAFIOS.— El Chilenito, para los domingo y festivos en la tarde. Dirigirse a Amunátegui 36, teléfono 65560, señor Silva.

TORNEO DE CICLISMO.— Mañana se efectuará un torneo ciclista por caminos, organizado por el Club Centenario. La carrera será hasta el kilómetro 8, y la partida será dada a las 8 horas desde Eyzaguirre 1075.

RAYUELLA.— Un Campeonato de Rayuela se efectuará mañana a las 15.30 horas, organizado por la Asociación Deportiva Cristalerías de Chile. Este campeonato se hará a 16 y 18 pasos, en el que participarán los mejores rayueleros de esta institución.

TRIUNFO DEL ESTRELLA.— El club Estrella, ha obtenido un nuevo triunfo al vencer por la cuenta mínima al Modelo de la Granja. Autor del gol fué el centro medio, Julio Lamilla. El cuadro formó así: Tello; Villalón y Tello (Campos); López, Lamilla y Zúñiga; Ferrada, Nadale, Suárez, Avendaño y Bustos.

BOX PROFESIONAL HABRA HOY EN EL GIMNASIO DE LA U. C. DE VALPARAISO

En el cómodo gimnasio de la U. C., se efectuará esta noche, en Valparaíso, una interesante reunión de box profesional controlada por la empresa Edmundo Godoy, cuyo programa ofrece como combate principal, el que sostendrán los eficientes elementos de la categoría mediomediano, Rolando Varas y Guillermo Torres, este último de Santiago, que ha cumplido una buena campaña en sus recientes presentaciones.

En los preliminares del espectáculo intervendrán calificados pugilistas profesionales del vecino puerto.

VELADA CULTURAL HARA HOY EL C. JULIO RUIZ

El Club Deportivo Julio Ruiz, de Quinta Normal, celebrará esta noche el 23.o aniversario de su fundación, con una velada cultural y baile que hará a las 21 horas, en el local de calle Mapocho N.o 4668.

A este acto han sido invitadas las autoridades de la Comuna y directores, y socios honorarios de la institución.

CITACIONES

CLUB DE RAYUELA CAUPOLICAN.— Junta general, mañana, en las canchas de la institución.

DEPORTIVO HURACAN JUVENTUD — Reunión general mañana a las 20 horas, en Madrid 887.

RIVER PLATE F. C.— Asamblea general, hoy a las 21 horas, en el local de costumbre.

Respondo a la División de Honor

Aclaración que nos envía el dirigente señor Copérnico Fortin

El señor Copérnico Fortín, dirigente del Santiago National, nos ha pedido la publicación de la siguiente nota:

"En los diarios de hoy, aparece una declaración de la División de Honor del fútbol rentado, y que pasó a contestar en cuanto a mí se refiere, ya que en razón de habérseme ofendido personalmente por el señor Presidente de ése Honorable organismo, Ingeniero don Raúl Maffey, hube de renunciar al Directorio del Santiago National, con el fin de dejarlo al margen de las medidas que he tomado para castigar las ofensas, judicialmente, ya que he considerado que es el único camino a que puede apelar un hombre cuando se vé llevado al terreno de la ofensa artera.

En dicha declaración se me acusa de delitos que jamás cometí y si ésto no fuera efectivo yo estoy cierto que el señor Ingeniero don Raúl Maffey, habría optado, como caballero y hombre de honor, a proceder en igual forma que lo ha hecho el suscrito, recurriendo de amparo a los mismo Tribunales de Justicia para lavar públicamente la ofensa inferida.

Pero como las cosas han tomado un giro sin precedentes en la historia del deporte, creo que ha llegado el momento de aclarar nitidamente algunos puntos totalmente desconocido por el hombre de la calle.

Debo declarar que nunca me extrañaron las ofensas del señor Ingeniero don Raúl Maffey, presidente de la División de Honor del fútbol fentado, ya que se conserva en estado latente la actitud asumida por el Ingeniero señor don Raúl Maffey en la última sesión del Consejo Superior de la Federación de Fútbol de Chile, cuando al perder la votación por setenta y un votos, contra quince de la División de Honor, se retiró de la Sala con su Directorio en masa, significando con ésto, que el Consejo Superior, de acuerdo con sus soberanas facultades que le confiere el artículo 7.o de los reglamentos, sólo tenían valor para cualquiera otra persona que no fuera el señor don Raúl Maffey, o sea en otros términos, seguía el precedente de ése famoso papa, cuando decía: "a hombres como Cellini, no se le deben aplicar las leyes de los demás".

Estas actitudes, ya son clásicas en el señor Maffey, y una vez más se hicieron presentes, en una de las últimas reuniones del Consejo General de la Federación cuando puesto en discusión el Asunto del Santiago National, que figuraba en la tabla, y promovida por don Ernesto Allende, se retiró también de la Sala dejando sin número a ese Honorable Consejo.

Esto está significando claramente que el señor Raúl Maffey jamás ha querido acatar la voluntad de las mayorías, y no es raro entonces que se ría de las minorías como en el caso del suscrito, que al manifestarle respetuosamente que no creía oportuno que se alejara del país, dejando pendientes, tres problemas de alto interés deportivo, y especialmente el dejar injustamente eliminado al Santiago National de la División de Honor, se creyó con derecho a proferir toda clase de ofensas, sin considerar el respeto a su persona, ni menos aún, al organismo que preside.

Es cuanto puedo decir por ahora, recordándole sí, una vez más, que creo, que aún es tiempo de dar solución adecuada a éstos asuntos, y si necesario fuera, malograra su viaje al extranjero en bien del fútbol nacional".

Copérnico Fortín.

Servicio Médico Nacional de Empleados

Propuestas Privadas

Llámase la atención a los interesados que el Servicio Médico Nacional de Empleados solicita Propuestas Privadas para el suministro de los siguientes artículos alimenticios:

GRUPO I:

2.622 Kilos Harina Flor.
115 Kilos Maizena Drop pa.
1.012 Kilos Sémola.
690 Kilos Avena Quaker
320 Kilos Chuchoca.
40 Kilos Chuño de papas.
7.820 Kilos Arroz.
1.700 Kilos Galletas de Soda-Agua.

GRUPO II:

2.160 Kilos Porotos Burritos.
1.760 Kilos Lentejones.
1.440 Kilos garbanzos.

GRUPO III:

690 Kilos Ciruelas secas
1.600 Kilos Huesillos.
960 Kilos Descarozados.
110 Kilos Pasas despaladas.
100 Kilos Nueces.
20 Kilos Almendras.
15 Kilos Canela entera
4 Kilos Canela molida
480 Kilos Higos secos.

GRUPO IV:

1.050 Kilos Dulce de Membrillo.
414 Kilos Dulce de Alcayota.
4.080 Tarros Mermeladas surtidas.

GRUPO V:

288 Tarros Lengua de cordero.
4.300 Latas Sardinas en aceite.
816 Tarros Salmón.
1.392 Tarros Atún.
1.872 Tarros Choritos al natural.
1.776 Tarros Cholgas al natural.
384 Tarros Centollas.
3.360 Tarros Arvejitas corrientes.
2.760 Tarros Porotitos verdes.
1.320 Tarros Tomates al natural.
1.272 Tarros Salsa de tomates.
240 Tarros Jugo de tomates.
1.488 Tarros Pimientos morrones.
912 Tarros Espárragos.
192 Tarros Champignones.
660 Frascos de 1 k. Aceitunas.
5.040 Tarros Duraznos jugo.
1.392 Tarros Damascos jugo.
960 Tarros Membrillos jugo.
1.776 Tarros Peras al go.
624 Tarros Piñas al go.
480 Tarros Cerezas al go.
312 Tarros Papayas jugo.

GRUPO VI:

110 Kilos Leche Nido.
528 Tarros Crema de Leche Nestlé.
1.536 Tarros Cocoa Peruzada Raff.
275 Kilos Leche Mi
288 Tarros Nes-Milk

GRUPO VII:

1.700 Kilos Café tos Costárrica.
300 Kilos Té.
15.060 Kilos Azúcar gulada blanca.

GRUPO VIII:

8.000 Kilos Aceite de mer.
1.012 Kilos Manteca cerdo.

GRUPO IX:

1.700 Kilos Sal fina mesa.
3 Kilos Pimienta tera.
15 Kilos Ají de color
5 Kilos Comino.
30 Kilos Callampas cas.
1.200 Botellas Vinagre blanco.

GRUPO X:

400 Sobres Gelatina fruta surtida.

Los oponentes presentarán sus propuestas al Jefe de la Central de Compras, en sobre cerrado, hasta el 31 del presente a las 16 horas.

Antecedentes y mayores datos relacionados con esta propuesta, pueden obtenerse diariamente en la repartición mencionada, calle Teatinos N.o 569 de 16 a 19 horas.

SANTIAGO, 14 de marzo de 1949.

EL VICEPRESIDENTE EJECUTIVO

MANGUERA

PARA RIEGO, DE MEDIA PULGADA, LIQUIDAMOS AL PRECIO DE

$ 12.— mt.

HORQUETAS PARA JARDIN DE 4 GANCHOS

CORDERO HERMANOS

PUENTE 540 — TELEFONO 89601 — MONEDA 1039
TELEFONO 88019 IRARRAZAVAL 2530

CAJA DE RETIROS Y DE PREVISION SOCIAL DE LOS FERROCARRILES DEL ESTADO

Llámase a propuestas públicas, a) por suma alzada y b) por Administración Delegada, para la construcción de una Población de 117 casas, en la ciudad de Los Andes.

Las bases y antecedentes técnicos se pueden solicitar en Serrano N.o 23, 2.o piso, DEPARTAMENTO TECNICO DE PROPIEDADES.

Las propuestas se abrirán el día 1.o de abril, a las 11 horas, en la oficina de la VICEPRESIDENCIA.

VICEPRESIDENTE EJECUTIVO

CIA. CARBONERA DE PILPILCO

Cítase a Junta General Ordinaria de Socios para el 23 de Marzo en curso, a las 15 horas, en la oficina de la Compañía, calle Bandera 236 — Oficina 806 de esta ciudad—. El objeto de la Junta es pronunciarse sobre la Memoria y Balance correspondientes al ejercicio del año 1948 y elegir Directorio para el nuevo período.

EL PRESIDENTE

Santiago, 17 de Marzo de 1949.

Cía. Industrias Chilenas "CIC" S. A.

DIVIDENDO

CIERRE DEL REGISTRO

Por acuerdo del Directorio, desde el Jueves 31 de Marzo se separtirá a los señores accionistas el Dividendo Provisorio N.o 100, de $ 1.— por acción, menos el 15% de Impuesto Renta, o sea, $ 0,85 neto, por intermedio del BANCO DE LONDRES y AMERICA DEL SUD LTDO., en Santiago, y por sus corresponsales en provincias. Para este efecto, el Registro de Transferencia de Acciones permanecerá cerrado desde el 21 al 30 de marzo, ambas fechas inclusive.

EL DIRECTQR GERENTE.

BUENA MOVILIZACION — URBANIZACION MODERNA — EXCELENTE UBICACION

El sitio ideal

VICUÑA MACKENNA ★ SANTA JULIA

Pregunte a los que ya han comprado

BANCO SUD AMERICANO
COMISIONES DE CONFIANZA

TERRENOS AMPLIOS — BAJO PRECIO

BUENA MOVILIZACION — URBANIZACION MODERNA

TERRENOS AMPLIOS — BAJO PRECIO — SORPRENDENTES FACILIDADES —

CAJA DE RETIROS Y DE PREVISION SOCIAL DE LOS FERROCARRILES DEL ESTADO

Llámase a propuestas públicas por administración delegada, para la ejecución de los trabajos de terminación y entrega de los servicios de alcantarillado de la Población "EL ESFUERZO", ubicada en calle Iquique esquina General Velásquez de esta ciudad.

Antecedentes técnicos y administrativos se pueden retirar en Serrano N.o 23, 2.o piso, Depto. Técnico de Propiedades.

Las propuestas se abrirán el día 28 del presente, a las 11 horas, en las oficinas de la Vicepresidencia.

EL VICEPRESIDENTE EJECUTIVO

ARSENALES DE GUERRA DEL EJERCITO

PROPUESTAS PUBLICAS

Se solicita propuesta pública por lo siguiente:

6.000 litros aceite mineral delgado.
500 litros aceite mineral grueso.
1.000 litros aceite de linaza.
2.000 kilos antióxido.
1.000 kilos glicerina.
1.000 kilos grasa consistente.
400 kilos grasa obturadora.
500 kilos grasa para cueros.
4.000 kilos huaipe.
2.000 kilos jabón.
800 kilos jaboncillo para cueros
5.000 litros nafta pura.
10.000 litros parafina.

Para bases y demás pormenores, consultarlos en "Sección Técnica de la Dirección de Arsenales de Guerra (Blanco Encalada N.o 1724) diariamente de 9 a 12 y de 15 a 18 horas.

La apertura de la propuesta se llevará a efecto el día lunes 30 de marzo del presente año, a las 10 horas, en la Sala de Conferencias de esta Repartición

LA DIRECCION

El Presidente de la República inauguró ayer la Exposición de Peñuelas

Magnífica impresión en todos los sectores causó el discurso pronunciado por S. E. en el banquete oficial

LA SERENA, 18.— Un triunfal y cariñoso recibimiento tributó a la ciudad de La Serena a S. E. el Presidente de la República, a su arribo al aeropuerto de Pan de Azúcar.

El Excmo. señor González Videla llegó acompañado de su señora esposa, los Ministros de Defensa Nacional, Obras Públicas y Agricultura, el Comandante en Jefe de la Escuadra, el presidente de la Sociedad Nacional de Agricultura y otras personalidades.

S. E. era esperado en el aeródromo por el Ministro de Economía y Comercio, don Alberto Baltra; por el Intendente de la provincia, autoridades civiles y militares, y un numerosísimo público que llenaba las calles de la ciudad.

Momentos después de su arribo, el Presidente de la República se dirigió al balneario de Peñuelas, con el objeto de inaugurar oficialmente la XIV Exposición Agrícola, Ganadera y Minera, en cuyo acto pronunció el trascendental discurso que estaba anunciado. Las palabras del señor González Videla fueron muchas veces interrumpidas por los aplausos de los asistentes al almuerzo que fué ofrecido por la entidad organizadora de este torneo.

Este corresponsal pudo recoger, en el mismo sitio de la Exposición, elogiosas opiniones acerca de la alocución de S. E., que ha sido considerada aquí como una pieza oratoria de la más alta importancia nacional, ya que clarifica su posición de gobernante frente al momento político que vive el país.

Al término de su discurso, el Excmo. señor González Videla fué delirantemente vitoreado por la numerosísima concurrencia que llenaba el local, en el que se encontraban representados todos los sectores de la provincia.— (Corresponsal).

HABLA EL MINISTRO DE AGRICULTURA

LA SERENA, 18. — Muy favorable impresión causó el discurso del Ministro de Agricultura, señor Víctor Opaso Cousiño, el que constituyó un ponderado y sereno análisis de la labor desarrollada por el Gobierno en pro del desarrollo agrícola del país. Expuso, además, el señor Opaso los planes elaborados y en vías de realización para incrementar la producción de la tierra con la adopción de métodos modernos de laboreo y los propósitos de amplio apoyo a los agricultores que animan al Gobierno. — (Corresponsal).

LABOR DE LOS JURADOS

LA SERENA, 18. — En la mañana de hoy dieron término a su labor los jurados encargados de discernir los premios correspondientes a los diversos grupos de expositores concurrentes a este torneo.

A las 13 horas tuvo lugar el almuerzo oficial, con asistencia del Excmo. señor González Videla.

En la tarde se efectuó el paseo de los animales premiados, una interesante demostración presentada por el Servicio de Equipos Mecanizados Agrícolas de la Corporación de Fomento y un rodeo a la chilena, con la participación de corredores "en vacas" de la región y diversos puntos del país. — (Corresponsal).

Se construirá barco especialmente diseñado para acarreo de minerales

TALCAHUANO, 18. — Con un barco especialmente construido para el transporte de minerales se contará a fin de dedicarlo al servicio de la Compañía de Acero del Pacífico.

Este corresponsal ha sido informado de que la Cía. Sudamericana de Vapores acaba de firmar contrato con los astilleros William Bray y Co. de Hartlepool, Inglaterra, para la construcción de un barco de diez mil toneladas, diseñado especialmente para el acarreo de minerales y que hará exclusivamente la carrera entre Co. quimbo y San Vicente.

De acuerdo con el contrato respectivo, este barco sería entregado a mediados de 1951 y estará dotado de todos los adelantos modernos en este tipo de naves, a fin de que el envío de minerales se pueda hacer en la forma más expedita posible.

MAQUINARIAS PARA LA SIDERURGICA

Ayer fondeó en San Vicente el vapor "Gulf Farmer", de los registros de la "Gulf and South American Steamship Co. Inc.", donde atracará inmediatamente en el muelle de la Cía. de Acero del Pacífico para descargar 620 toneladas de tubería de acero, ladrillos refractarios, acero estructural y mercaderías surtidas destinadas a la usina de Huachipato. En seguida, vendrá a este puerto para descargar 280 toneladas de maquinaria agrícola, algodón americano y 1.000 toneladas de azúcar cruda para la Cía. Refinería de Azúcar de Penco.

RENTA ADUANERA

La renta aduanera total, correspondiente a la semana comprendida entre el 7 y el 12 del actual alcanzó a $ 3.339.398. Por el capítulo de importación se recaudaron $ 1.135.558.— (Corresponsal).

Vecinos de El Monte estuvieron con el Ministro Holger

EL MONTE, 18.— El 15 del presente a las 10.30 horas, se entrevistó con el Ministro del Interior, la mesa directiva de la "Asamblea de Contribuyentes", organizada recientemente en El Monte, para darle a conocer los propósitos de cooperación al programa de bien público en que está inspirado S. E. el Presidente de la República.

El Ministro escuchó con sumo interés los datos e informaciones proporcionados por la comisión acerca del crecido número de negocios con patente de expendio de licor y los aún más numerosos los clandestinos, fuera del juego establecido en algunas quintas de recreo.

El Ministro agradeció la cooperación ofrecida por la comisión, y prometió resolver cuanto antes los problemas planteados.

La comisión estaba formada por los señores Teodoro Gormaz, presidente; Bonifacio Reyes, vicepresidente; Arturo Ruiz, secretario, y Guillermo Palacios, presidente de los rotarios de El Monte.— (EL CORRESPONSAL).

A menos precio que el oficial compran el trigo en Loncoche

LONCOCHE, 18.— Los agricultores de esta región se encuentran alarmados debido a que, por causa del mal tiempo, no alcanzaron a traer sus compras oportunamente para ser adquiridas por el Instituto de Economía Agrícola.

Se nos ha informado que existía autorización para comprar 10 mil quintales, y se han adquirido 25.000, habiéndose el INECONA excedido en las compras; pero quedan muchos agricultores que aun no han vendido sus productos. Esta situación afecta a los pequeños cosecheros que, prácticamente, están entregados a los comerciantes que pagan menor precio que el establecido oficialmente. Se espera que se autorice la adquisición de mayores cantidades de este cereal.— (RIVEROS, corresponsal).

Será reparada pista aérea de Pudeto, en la ciudad de Ancud

ANCUD, 18. — Muy bien recibida ha sido en esta ciudad la noticia de la destinación, por parte de la Línea Aérea Nacional, de la suma de doscientos mil pesos para el arreglo provisional de la actual pista de aterrizaje de Pudeto.

También se han destinado cien mil pesos para la adquisición de los terrenos necesarios para el futuro aeródromo de Castro.

Este dinero se ha obtenido gracias a las constantes y activas gestiones realizadas por el Directorio del Club Aéreo de Ancud, y en forma especial, por su activo presidente Dr. Manuel González Canessa.— (Bahamonde, corresponsal).

LANCHA MAULINA LLEVA MADERAS A ZONA NORTE

CONSTITUCION, 18.— Ha zarpado con destino a Tocopilla, escala en Antofagasta, la lancha maulina No 108, de propiedad del industrial don Pedro Santoro, y al mando del Patrón de Bahía, Florentino 2.o Muñoz Leiva, llevando además tres hombres de mar, que componen la tripulación. Su cargamento consiste en maderas surtidas, sandías y uvas de la región.

SE INICIO EL AÑO ESCOLAR

CONSTITUCION, 18.— Todos los establecimientos educacionales de esta ciudad, después del período de matrícula respectivo, han iniciado con fecha 14 del mes en curso sus respectivas clases.

Se espera que la Escuela Industrial (antes Artesanos), durante el presente año tendrá mejor asistencia debido al número de alumnos hasta la fecha matriculados.

En los cursos nocturnos anexos a este plantel, funcionarán este año, las siguientes especialidades: Carpintería de ribera, mueblería y mecánica de ajustaje.

NUEVOS TURISTAS

CONSTITUCION, 18.— Después de las elecciones, se ha advertido la llegada de numerosos turistas a este balneario, quienes han aprovechado también los baños tibios de mar del Balneario Municipal, ubicado en la "Vega del Pato", establecimiento que permanecerá abierto hasta el 30 del presente mes.— (CARRASCO SILVA, corresponsal).

2.000 araucanos de Temuco devoraron 80 caballos en "guillatún" celebrado junto al río Allipén

Sacrificaron aves y corderos junto al canelo sagrado

TEMUCO, 18.— En la región de Quetraco, ubicada en la margen sur del Allipén, "Río de Oro", en mapuche, se efectuó entre los días 15 y 16 del presente un gran "guillatún", en el que se revivieron las antiguas tradiciones araucanas.

Más de dos mil araucanos de ambos sexos, que se concentraron en ese lugar para hacer rogativas por un invierno benigno y tiempo propicio para las siembras, y para dar gracias a sus dioses por las buenas cosechas obtenidas.

Se consumieron más de ochenta caballos, fuera de los vacunos y lanares sacrificados para atender a los mapuches de la reducción e invitados venidos desde diversos puntos de la región.

Los principales actos consistieron en bailes nativos como el "loncomeo", y el "troique purrún", en torno al "rehue", lugar donde se hacen sacrificios de corderos y aves, y donde se planta el canelo sagrado.

Celosos de sus tradiciones, los araucanos impidieron la entrada de curiosos que deseaban presenciar de cerca sus ritos y bailes.

En el campo del "guillatún", se levantaron más de cien ramadas, para albergar a las familias completas que concurrieron a estas ceremonias, copiosamente regada con "muday", o sea, la clásica bebida de maíz fermentada.—(SOFANOR VIDAL, corresponsal).

Expropiaron edificio para Liceo de Niñas de San Fernando

SAN FERNANDO, 18.— Ultimamente, el Supremo Gobierno expropió la casa que se encuentra en calle Carampangue esquina de Membrillar, con el objeto de ampliar y dejar la manzana completa al Liceo de Niñas, ya que actualmente este establecimiento educacional sólo atiende en su local las humanidades, por lo reducido de sus piezas, teniendo que atender las preparatorias e internado en calles y casas diferentes.

Esta nueva propiedad que se expropió, se encuentra en muy malas condiciones, y urge la necesidad de que el Ministerio de Obras Públicas, que la compró, dé a la brevedad posible el dinero suficiente para empezar los arreglos de ella y dejarla apta para una parte del internado, con sus respectivos comedores.

TRASLADO

SAN FERNANDO, 18.— Por resolución de la Vicepresidencia del Servicio Médico Nacional, ha sido trasladado a Rancagua, como Jefe del Equipo del Servicio Médico Nacional de Empleados, el doctor don Roberto Rodríguez González, que en esta ciudad desempeñaba el cargo de médico delegado. El doctor Rodríguez ha sido objeto de varias manifestaciones de despedida y muy felicitado por sus amigos y relaciones sociales por su merecido ascenso.— (SILVA, corresponsal.)

CARECE DE CARNE LA CIUDAD DE CAUQUENES

CAUQUENES, 18.— Desde ayer, y hasta tiempo indefinido, la ciudad no tendrá carne, salvo que la comisión del Sindicato de Carniceros que viajó a la capital, obtenga de las autoridades los precios por ellos solicitados o que el Comisario Departamental, autoridad máxima en este problema, tome las medidas necesarias para no privar a la población de tan indispensable artículo.

El gremio de abastecedores manifiesta que los nuevos precios de venta que les ha fijado el Comisariato, no guarda relación con los precios que ellos deben pagar por los animales vivos, y piden que no se obligue a la Feria, a mantener una romana para poder comprar al peso e igualmente se obligue a vender en la misma forma, y a un precio que guarde relación con los precios fijados.

ARTICULOS PARA COLEGIALES

CAUQUENES, 18.— El Comisario Departamental, don Oscar Salazar Concha, reunió en su oficina a los comerciantes del ramo de librería a objeto de obtener rebajas especiales en cuadernos y artículos en general para colegiales, encontrando la más amplia acogida de los comerciantes a la laudable campaña en que se encuentra empeñado el Supremo Gobierno. — (ROJAS, corresponsal).

CENTRO DE TECNICOS AGRICOLAS, SE FORMO

ANCUD, 18. — Con esta fecha quedó formado el Centro de Técnicos Agrícolas de la provincia de Chiloé, cuya finalidad tiende al progreso y bienestar de estas tierras australes.

La directiva de esta nueva organización, quedó constituida por las siguientes personas: presidente, señor Germán Kompazky; vicepresidente, don Héctor Trautmann; secretario, don Hugo Octay; tesorero, señor Mariano Andrade y directores, señores Luis Pizarro, Guillermo Ingramm y Julio Barrientos.— (BAHAMONDE, Corresponsal).

El Liceo de Niñas de Ovalle tendrá internado provisorio

OVALLE, 15.— Este año el Liceo de Niñas de Ovalle contará con un internado provisorio. Según ha informado la Directora de dicho establecimiento, señora Estela Avila de Perry, el internado contará con toda clase de comodidades y su funcionamiento estará sujeto estrictamente a los reglamentos en vigencia.

El internado estará en calle Carmen esquina de Vicuña Mackenna.

RODEO DE BENEFICIO. — El directorio del Hogar de Menores ha estado intensamente preocupado de la organización del rodeo que, a beneficio de ese establecimiento se efectuará los días 2 y 3 de abril próximo. Ha quedado designado el directorio general que tendrá a su cargo la organización de estas festividades, el que está presidido por el señor Víctor Morong P. Este directorio ya ha celebrado varias reuniones en las que se ha avanzado considerablemente en la preparación del programa. El local en que se efectuará el rodeo está siendo objeto de reparaciones de importancia..

BROTE DE TIFOIDEA.— El médico sanitario, doctor Félix Jacob Helo, informó que se había registrado un brote de fiebre tifoidea en esta ciudad. Agregó que se habían adoptado todas las precauciones para evitar la propagación de esta enfermedad.— (CORRESPONSAL).

CINE, TEATRO Y RADIO

ESTA SEMANA EN HOLLYWOOD

HOLLYWOOD.— (UP).— Darryl Zanuck ganó la medalla de oro de la Carver Memorial Institue para 1948, por sus contribuciones tanto en el cine como personales para ayudar a resolver los problemas de las minorías.

La pelirroja Nora Eddington Flynn regresó de Las Vegas, Nevada, donde dijo había trazado sus planes para divorciarse de su marido, el astro de la pantalla Errol Flynn.

La acompañaba el "crooner" Dick Haynes. Ninguno de los dos quiso confirmar los rumores de que tenían la intención de casarse una vez que hayan obtenido sus respectivos divorcios. La esposa de Haynes, es la actriz Joanne Dru, quien recientemente presentó demanda de divorcio.

Tyronne Power y su esposa Linda Christian, se encuentran en Londres, después de realizar una feliz jira de luna de miel. Power dijo que su próxima actuación en la pantalla sería en la película "The Black Rose" (La Rosa Negra), que se rodará en Africa.

Los artistas Cary Grant y Betty Drake, que tendrán los papeles principales en la nueva película "Christmas Gift" (Regalo de Navidad), piensan casarse dentro de dos meses.

SE ESTRENA UNA OBRA DE CARLOS LLOPIS EN EL TEATRO IMPERIO

Lucho Córdoba, el divertido actor peruano, que está cumpliendo una exitosa temporada en el escenario del Imperio, presentará hoy la comedia del autor español Carlos Llopis, "Siempre llego tarde", en la que podremos admirar una vez más a Olvido Leguía.

Un film en colores anuncia el Central

Un romántico idilio, un crimen cuyo autor no se conoce hasta el final y un desenlace dramático y emotivo. Esas son las características de la película en tecnicolor "Jassy".

"Jassy" toma el título de su protagonista, interpretada por Margaret Lockwood, una muchacha de origen gitano que goza del don de la clarividencia, sorprendiendo a las gentes por su facilidad para "ver" hechos que tienen lugar lejos de donde ella se encuentra. Este extraño poder hace que muchos la crean primero bruja y más tarde cómplice en el asesinato de su marido.

El film se desarrollo en la pintoresca Inglaterra de 1830, en la que los caballeros jugaban sus propiedades a un golpe de dados y las damas divertían a sus amistades con fiestas esplendorosas. Una famosa casa solariega inglesa fué utilizada para filmar muchas de las escenas del film.

LA MEJOR PELICULA ARGENTINA SE PRESENTARA EN EL REX EL JUEVES

ZULLY MORENO

"Dios se lo pague", es el duelo obsesionante de dos almas apasionadas, que se buscan, se encuentran, viven en el torbellino de fuego y que luego desaparecen para dejar tras de sí un recuerdo flamígero. Era grave la responsabilidad de llevar a la pantalla un tema arduo, como el de Joracy Camargo. El director Luis César Amadori impulsa con maestría las almas de sus personajes, las enfrenta entre imágenes fluctuantes pero siempre quedan ellas con su candente pasión. En "Dios se lo pague", Zully Moreno encuentra podemos decir, a su "personaje". Es en Nancy, más que en ninguna otra de sus creaciones, donde ha incorporado sus mejores elementos expresivos. Arturo de Córdova, es siempre el gran actor, cultivado y contenido, atento más a la vida interior de su personaje que al fugaz colorido externo. Enrique Chaico hace un papel de inusitado relieve; en esta obra que fué realizada por el sello Argentina Sono Films, y que la Sociedad Cinematográfica Band y Salas Ltda., estrenará el próximo jueves en el serán del cine Rex.

ACEITE
COMESTIBLE
La CALIDAD
Reparto a domicilio desde
5 litros
Pídalo al fono 84897

Compañía de Seguros de Vida "LA SOLIDARIA" S. A.
JUNTA GENERAL ORDINARIA Y CIERRE DEL REGISTRO
Por acuerdo del Directorio, se cita a los señores accionistas a Junta General Ordinaria para el día 28 de marzo en curso, a las 18 horas en las oficinas de la sociedad, calle Bandera 72, tercer piso, para someter a su consideración la Memoria y el Balance del ejercicio terminado el 31 de diciembre de 1948, elección de Directores e Inspectores de Cuentas y demás fines indicados en el Art. 40 de los Estatutos.
CIERRE DEL REGISTRO.— Para los efectos de esta Junta, el Registro de transferencias de acciones permanecerá cerrado desde el 24 hasta el 28 en curso, ambas fechas inclusive.
Santiago, 19 de marzo de 1949.
EL GERENTE.

CITACION
Cítase para el día Lunes 21 de marzo en curso, a las 10 A. M., a la Caja de la Habitación Popular, al Directorio de la Cooperativa de Huertos Familiares "Gabriel González Videla".
EL SECRETARIO.

Cía. Comercial Interamericana S. A.
DIVIDENDO
CIERRE DEL REGISTRO
Por acuerdo del Directorio, desde el Jueves 31 de Marzo se separtirá a los señores accionistas el Dividendo Provisorio N.o 8, de $ 1.— por acción, menos el 15% de Impuesto Renta, o sea, $ 0,35 neto, por intermedio del BANCO DE LONDRES y AMERICA DEL SUD LTDO., en Santiago, y por sus corresponsales en provincias. Para este efecto, el Registro de Transferencia de Acciones permanecerá cerrado desde el 21 al 30 de marzo, ambas fechas inclusive.
EL DIRECTOR GERENTE.

MODAS RODOMAX
Regala
SUS SALDOS DE
Vestidos de seda
FLOREADA, A
$ 360.-
AHUMADA 41

Reclamación electoral en la comuna de Castro

CASTRO, 18.— El candidato a diputado por FRAS, doctor Ahues, ha entablado reclamación solicitando la nulidad de las elecciones en las mesas correspondientes a Pulquedón y Cailen.— (TRIVIÑO, corresponsal).

COLEGIO PARTICULAR

CASTRO, 18.—Religiosas llegadas de la República Argentina han fundado en ésta un colegio particular para alumnos de ambos sexos, cuya matrícula está completa.—(TRIVIÑO, corresponsal).

Concurso para proveer empleos de conductores e inspectores de obras

Llámase a concurso para proveer empleos de Conductores e Inspectores de Obras grados 17.o y 19.o en Servicios de Agua Potable y Alcantarillado de Santiago y otras localidades, con sueldo base anual de $ 40.800 y $ 36.000 respectivamente. Bases y antecedentes en la Dirección General, Agustinas 1346, Santiago. Se reciben solicitudes de oponentes hasta el 31 de marzo del presente año.

Santiago, 16 de marzo de 1949.

G. Adolfo Acevedo D.
Director General de los Servicios de Agua Potable y Alcantarillado.

SOCIEDAD COOPERATIVA POBLACION LAS TORRES LTDA.

Cítase por primera vez a Junta General Ordinaria, para el día 27 de marzo en curso, a las 10 horas, en el local social de la Población "Las Torres", calle Victor Cuccuini esquina Las Torres, a fin de tratar la siguiente tabla:

1.—Lectura y aprobación de la Memoria Anual del Presidente;
2.—Presentación y discusión del inventario y balance correspondientes al ejercicio anterior;
3.—Otorgamiento de una escritura de poder especial a favor del Directorio o Consejo de Administración;
4.—Ratificación, pago de contribuciones territoriales y problemas internos sobre transferencias y otros, y
5.—Elección del nuevo Directorio, o Consejo de Administración y de la nueva Junta de Vigilancia.

EL PRESIDENTE.

GUIA DEL ESPECTADOR

LOS NUMEROS QUE VAN ENTRE PARENTESIS CORRESPONDEN AL DEL TELEFONO

TEATROS

BALMACEDA (88768). — Vermouth y noche: Paco Miller y su gran Compañía de Revistas Mágicas.

IMPERIO (32627).— Compañía Argentina-Córdoba Vermouth y noche: La complaciente Baronesa Roch.

CINES

ALAMEDA (91254).— Rotativo: Mi corazón te guía, Un gran amor de Napoleón y Serial.

ALMAGRO (83425).— Rotativo: La guerra gaucha y No me abandones.

AMERICA (52443). — Rotativo: El naufragio del Hesperus, Héroe olvidado, La mujer tentadora y Serial.

ALCAZAR (9022).— Vermouth y noche: Lulú Belle.

ANDES (43811). — Vermouth y noche: El milagro de las campanas y Un gran amor de Napoleón.

APOLO (51746) — Rotativo: Memoria de una doncella, Tormentas en la cumbre, Paquita la traviesa y El zorro.

AVENIDA MATTA (51455).— Rotativo: Un crimen en la alcoba, La secta del trébol, El signo de la muerte y Serial.

BAQUEDANO (65050).— Matinée vermouth y noche: Noche y día.

BANDERA (89111). — Matinée, vermouth y noche: Vértigos.

Rotativo: La senda tenebrosa, El puente del castigo, La secta del trébol y Serial.

BOLIVAR (35376). — Rotativo: Aventuras de Robin Hood, El reloj asesino y La salvaje blanca, amor.

CAPITOL (89581).— Rotativo: Las aventuras de Robin Hood, Cuatro hermanos la querían y El reloj asesino.

BRASIL (80306). — Rotativo: La dama duende y El hijo del

CARRERA (86685).— Rotativo: No me abandones y La guerra gaucha.

COUSIÑO (50657).— Rotativo: Monsieur Beaucaire, Matrimonio perfecto y Corto.

CERVANTES (88569).— Matinée, vermouth y noche: Un hombre inolvidable.

CLUB DE SEÑORAS (33530).— Rotativo: Carnegie Hall y Una noche de amor.

COLISEO (89075).— Rotativo: Mi corazón te guía, El niño perdido y El héroe olvidado.

CONTINENTAL (60735).— Matinée, vermouth y noche: Simbad el marino.

COLON (90577) — Rotativo: El milagro de las campanas, La senda tenebrosa y La secta del trébol.

DIECIOCHO (83778). — Vermouth y noche: Jetzabel la tempestuosa y La soñadora.

CHILE (60727) — Rotativo: El ropavejero, El fantasma del pueblo, Expreso a Berlín y Serial.

CENTRAL (33555) Matinée vermouth y noche: Lulú Belle.

ESMERALDA (64303).—Rotativo: El milagro de las campanas, La senda tenebrosa y La secta del trébol.

FLORIDA (34289) — Matinée vermouth y noche: Bambi.

EL GOLF (257) —Vermouth y noche: El eterno conflicto.

FRANKLIN (50754). — Rotativo: El niño perdido, La senda tenebrosa, El buque del diablo y Seriales.

HOLLYWOOD (42389).—Rotativo: El milagro de las campanas y La cruz del sur.

IMPERIAL (51112) — Rotativo: La secta del trébol, La carga de la brigada ligera y El castigo del cuatrero.

IDEAL CINEMA (92188).— Rotativo: La carga de la brigada ligera, El naufragio del Hesperus y El amor las vuelve locas.

INDEPENDENCIA (62702).—Rotativo: Mi corazón te guía, El puente del castigo, La senda tenebrosa y Serial.

ITALIA (41883) — Rotativo: La senda tenebrosa, Mi corazón te guía, El collar maldito y Seriales.

LO FRANCO (92705). — Rotativo: Un crimen en la alcoba, Una noche de amor y El signo de la muerte.

LUX (87630). — Rotativo. Loco lindo y Agregados.

MANUEL RODRIGUEZ (86959).— Rotativo: El niño perdido, Mi corazón te guía, La cruz del sur y Serial.

MIAMI (85815). — Rotativo: El Capitán Blood, Serial y Noticiarios.

METRO (83361). — Matinée-selecta, vermouth y noche: Fiesta brava.

MARCONI.— Matinée, vermouth y noche: La guerra gaucha y No me abandones.

MINERVA (91464).— Rotativo: Las aventuras de Robin Hood, La ruta de la gloria, Los verdes años y Noticiario.

MONUMENTAL (91555).— Rotativo: El niño perdido, La senda tenebrosa, La secta del trébol y Serial.

MAXIM (50111).— Rotativo: Conflicto de amor.

MIRAFLORES (30903).—Rotativo: Sagrado y profano y La senda tenebrosa.

NACIONAL (63568) — Rotativo: El niño perdido, El milagro de las campanas, La secta del trébol y Serial.

NORMANDIE (87749).— Matinée, vermouth y noche: La usurpadora.

NOVEDADES (94594) — Rotativo: Las aventuras de Robin Hood, Vida por vida y El reto.

[illegible] (80826) [illegible]: El niño perdido, La senda tenebrosa, La cruz del sur y Serial.

ORIENTE (41345).— Vermouth y noche: Lulú Belle.

RUBOA (43152) — Rotativo: Crimen en la alcoba, El signo de la muerte, El puente del castigo y Serial.

PARIS (80356) Rotativo: Sinfonía fantástica, Fiebres y La ciudad siniestra.

PORTUGAL (34816).—Vermouth y noche: Mi corazón te guía, Un gran amor de Napoleón y Serial.

PRINCESA (85205).— Rotativo: El reloj asesino, El capitán Boycott y La soñadora.

PRINCIPAL (83572).— Rotativo: Noticiarios, Cortos, Dibujos y Serial.

PROVIDENCIA (46073) — Rotativo: El naufragio del Hesperus, La secta del trébol y Con la música por dentro.

PLAZA (84714) — Matinee, vespertina, vermouth y noche: Tormentos de dudas.

SANTIAGO (32888) — Matinée vermouth y noche: El paso maldito.

RECOLETA (63874) — Rotativo: El buque del diablo, La senda tenebrosa y El milagro de las campanas.

REAL (65555). — Matinée, vermouth y noche: El paso maldito.

REX (31142).— Matinée vermouth y noche: Huracán de pasiones.

REPUBLICA (93613) — Rotativo: El ropavejero, La soñadora y El naufragio del Hesperus.

RIALTO (41667) Rotativo: La parte de la sombra, El halcón de los mares y Rubia incendiaria.

ROXY (80809). — Rotativo: La sombra acusadora y Serial.

SANTA LUCIA (36889) Matinée, vermouth y noche: Simbad el marino.

SELECTA (92194).— Rotativo: La secta del trébol, El puente del castigo, El hijo de Robin Hood y Serial.

VALENCIA (61557).— Rotativo: El reloj asesino, Jetzabel la tempestuosa y La isla de la desolación.

VICTORIA (30021) — Rotativo: La hija de las tinieblas.

Teatro VALENCIA
PLAZA CHACABUCO - FONO 61557
HOY
Rotativo de 5 a 12
EL RELOJ ASESINO
Por Ray Milland
JEZABEL, LA TEMPES-TUOSA
Por Bette Davis
La isla de la perdición
(Sólo para mayores)

Lunes VICTORIA
FUNCIONES ROTATIVAS
¡UNA MUJER QUE NACIO PARA AMAR Y PECAR!
POR SIEMPRE AMBAR
COLOR POR TECNICOLOR
LINDA DARNELL · CORNEL WILDE · con RICHARD GREENE · GEORGE SANDERS
·MAYORES·

MAÑANA Teatro CAUPOLICAN
EMPRESA BENJAMIN RODRIGUEZ G.
Extraordinario Show Artístico
Con el astro del cine y la radio
Arturo GATICA con
EL TRIO AÑORANZAS y CAMPOS
Raúl IRIARTE y su orquesta típica argentina
Animador NANO NEIRA

COMPAÑIA NACIONAL DE TEATROS S.A.
LOS MEJORES ESPECTACULOS HOY EN LOS MEJORES TEATROS

CENTRAL 3, 6.15 y 9.45 P. M. LULU BELLE	SANTA LUCIA 3, 6.15 y 9.45 P. M. SIMBAD EL MARINO
CONTINENTAL 3, 6.15 y 9.45 P. M. SIMBAD EL MARINO	CERVANTES 3, 6.15 y 9.45 P. M. "El Hombre Inolvidable"
FLORIDA 3, 6.30 y 10 P. M. BAMBI	BANDERA 3, 15, 6.30 y 10 P. M. VERTIGO
ORIENTE 6.10 y 9.40 P. M. LULU BELLE	EL GOLF 6.40 y 10 P. M. ETERNO CONFLICTO
ALCAZAR 6.30 y 10 P. M. LULU BELLE	NORMANDIE 3, 6.30 y 10 P. M. LA USURPADORA
ALAMEDA	PORTUGAL

¡¡¡SABATINAS ROTATIVAS TRIPLES desde las 5 P. M. en ambos teatros!!!
MI CORAZON TE GUIA — UN GRAN AMOR DE NAPOLEON y 1.a de TRIUNFAN LOS VALIENTES

COMPAÑIA CHILENA DE ESPECTACULOS — CCE — LOS MEJORES PROGRAMAS EN LAS MEJORES SALAS
Rex
EL MEJOR TEATRO DE AMERICA
FONOS 31143-31144 · HORARIO: 3-6.30 Y 9.45 P.M.
Sigue el éxito de la apasionante película de la Warner Bros por HUMPHREY BOGART y LAUREN BACALL
HURACAN DE PASIONES
(Mayores)

REAL	SANTIAGO
3, 6.30 y 9.45 P. M. Sonia Edwards, Chela Bon, Lautaro Murúa y Raúl Gardy en el film chileno EL PASO MALDITO (Mayores)	3 — 6.30 — 9.45 Plácido Martín, Arturo Gozalvez, Chela Bon y Sonia Edwards en la película nacional EL PASO MALDITO (Mayores)
VICTORIA	DIECIOCHO
1.15, 3.15, 5.15, 7.15 y 9.20 El film inglés, sello Paramount (Mayores) LA HIJA DE LAS TINIEBLAS Por Ann Crawford y M. Reed.	Rotativo de 3 adelante (Mayores) JEZABEL LA TEMPESTUOSA Por Bette Davis y LA SOÑADORA Por Betty Hutton.

JOHN FORD DIRIGIO UN DRAMA PARA RKO RADIO

Esta superproducción que distribuye la RKO Radio Pictures, es una de las más grandes películas de acción que haya sido llevada a la pantalla, y cuyo próximo estreno se realizará en la capital. Es una de las más hermosas páginas cinematográficas realizadas por John Ford, el mismo que se impusiera con aquellos grandes films: "El Delator", "Viña de la ira", "Que verde era mi valle", y "El fugitivo".

John Wayne, Henry Fonda, Shirley Temple, Pedro Armendáriz, están al frente del magnífico reparto que tiene los roles principales de esta cinta. "Sangre de héroes", tiene como fondo el estado de guerra que existía entre los pieles rojas y el ejército de los Estados Unidos durante los días de la colonización de Arizona. La astucia de los pieles rojas y el valor de los soldados de un regimiento de caballería norteamericano, son llevados al cine con apasionante realismo en este film.

SE APARTAN DE LO QUE SE HA HECHO HASTA EL MOMENTO EN "ELECTRA"

Apartándose atrevidamente de la tradición de Hollywood, la RKO Radio Pictures, trae al lienzo uno de los más grandes dramas del teatro norteamericano, realizando la tragedia de Eugenio O'Neill, "Electra", con seis grandes luminarias del cine: Rosalind Russell, Michael Redgrave, Raymond Massey, Katina Paxinou, Leo Genn y Kirk Douglás.

HOY Teatro REX
MATINEE-TARDE Y NOCHE
SEGUNDA SEMANA!
WARNER BROS presenta a
HUMPHREY BOGART EDWARD G. ROBINSON LAUREN BACALL
HURACAN DE PASIONES
"KEY LARGO"
LIONEL BARRYMORE CLAIRE TREVOR
THOMAS GOMEZ JOHN RODNEY
(Sólo Mayores)

Hoy
SANTA LUCIA y CONTINENTAL
MATINEE-VERMOUTH-NOCHE
3a SEMANA DE EXITO CONTINUADO.
¡En glorioso Tecnicolor!
Douglas FAIRBANKS, Jr.
MAUREEN O'HARA
WALTER SLEZAK
"SIMBAD EL MARINO"
ANTHONY QUINN · GEORGE TOBIAS
RKO RADIO
MAYORES Y MENORES

Silueta de sus Estrellas favoritas

Mucho se ha hablado de la forma en que se alcanza el estrellato en Hollywood, y son muchas las originales, y, en ocasiones increíbles, historias de "cómo llegan a ser estrella", pero la de Yvonne De Carlo, es sin duda alguna, la más maravillosa de todas. Hace escasamente algunos años, Yvonne no era sino una de las 20.000 aspirantes en el concurso abierto por Walter Wagner para elegir "la muchacha más bella del mundo".

Yvonne De Carlo triunfó en el concurso, cuyo premio fué el rol de protagonista en la película en tecnicolor "Salomé", la Embrujadora".

Desde esa memorable producción, Yvonne no ha dejado de bailar. Actualmente caracteriza a Lola Montes, famosa aventurera, conocida por su vida agitada, y el embrujo de sus baile. La vida de esta pintoresca figura de mediados del siglo pasado, es la base de la última producción Universal-International, "Los amores de Lola Montes".

Dan Duryla y Jeffrey Lynn son los protagonistas masculinos del film, en el que se disputan el amor de la encantadora Yvonne De Carlo.

"Los amores de Lola Montes" muestra los amores de la bailarina, con el más famoso bandido que asoló la vieja California. Percy Kilbride, el notable cómico, hace pasar momentos divertidos en esta película en tecnicolor que fué dirigida por George Sherman y producida por Leonard Goldstein.

YVONNE DE CARLO está como nunca en "Los amores de Lola Montes", película en technicolor de Universal - International, que protagoniza con Dan Duryea y Jeffrey Lynn.

DOS AÑOS DE PREPARACION TUVO LA CINTA "POR SIEMPRE AMBAR"

"Ambar", el personaje, la novela y su adaptación cinematográfica ha sido desde su aparición en la vida artística del país uno de los acontecimientos más apasionadamente discutidos. La novela, original de la escritora Kathleen Winsor, vió la luz pública en 1944, levantando inmediatamente una de las controversias más violentas que registra la vida literaria norteamericana. A pesar de sus numerosos detractores, el libro se mantuvo entre los más populares del país durante año y medio, alcanzando su venta la fabulosa cantidad de dos millones de ejemplares. La historia del rodaje de "Por siempre Ambar", es tan fabulosa como la de la misma novela. Contra todos los pronósticos, el inconveniente principal no fué el de la estricta censura de Hollywood.

En resumen, la preparación de "Por siempre ambar", requirió dos años, y su filmación 125 días, lo que demuestra que la película es la más costosa de la historia del cine.

Alan Ladd llega de cadete en una obra

A. LADD

Justificado interés ha despertado en todos los círculos el anuncio que ha hecho la editora Paramount del próximo estreno de la película "Momentos sin rastros", producción cinematográfica llegada al país ayer, y que de inmediato ha sido programada para exhibirla, el martes en la pantalla del cine Real.

Esta versión cinesca que nos ocupa, trae la actuación estelar del cotizado galán Alan Ladd. El tema de "Momentos sin rastros", nos relata todas las alternativas de los cadetes de West Point, famosa academia militar norteamericana, que tantos grandes oficiales para los Estados Unidos ha entregado.

Alan Ladd, es secundado en esta superproducción por un reparto de cotizadas figuras de los estudios Paramount.

MANTIENE EL INTERES COMEDIA DE COLUMBIA

Uniformidad ha existido entre los periodistas especializados de nuestro país para calificar, en sus respectivas publicaciones, en los términos más elogiosos la producción del sello Columbia "El hombre inolvidable", que ha iniciado su tercera semana de exhibiciones en la pantalla de la sala Cervantes. El público ha estado en completo acuerdo con los juicios críticos, ya que esta tercera semana se inicia sin que en momento alguno haya decaído el interés de los espectadores, existiendo quienes han visto la película dos, tres o más veces, ya que se trata de una de esas producciones fílmicas que no cansan, por su argumento entretenido por la belleza del tecnicolor en que está realizada, y por su interpretación en la que intervienen, a cargo de las figuras centrales, el actor Larry Parks, junto a la encantadora Evelyn Keyes, encabezando el elenco.

Sucesos del cine Argentino

BUENOS AIRES.— (UP).— Se encuentra en filmación la película "Fascinación", en la que actúan Arturo de Córdova, Elisa Galvé, Alicia Barrie, Héctor Calcaño, Bernardo Perrone y otros.

Prosigue el rodaje de la cinta "La calle grita", con Amadeo Nazzari, Malisa Zini, Juan Carlos Barbieri y María Esther Ruschiazzo.

Después de filmarse algunas escenas en la costa de Uruguay prosigue el desarrollo de la película "La barca sin pescador", de Alejandro Casona.

Sus principales intérpretes son Pedro López Lagar, Sabina Olmos, Amalia Sánchez Ariño y Andrés Mejuto, todos los cuales están dirigidos por Mario Soffici.

Se encuentra en preparación "La campana nueva", la que se basa en el argumento de "Don Fernández", de Ivo Pelay. La grabación de la parte musical está a cargo de Isidro Maiztegui y la dirección de la obra, de Carlos Alberto Orlando.

Se ha dado comienzo al rodaje de "Edición extra", que es una producción de carácter periodístico-policial, dirigida por Moglia Barth. Los papeles principales están a cargo de Silvana Roth, Jorge Salcedo, Anita Román y Eduardo Cuitiño.

El argumento corre a cargo de Villalba Wells y Verbitzky.

"De hombre a hombre", está próxima a ser filmada y sus papeles principales corren a cuenta de Enrique Muiño, Tito Alonso, Norma Giménez, René Fishers Bauer y un numeroso reparto.

El jueves 24 será estrenado en "El Ocean" la obra "De padre desconocido", original de Homero Manzi y protagonizada por Enrique Muiño y secundado por Fernando Lamas, Oreste Caviglia y Aurelia Ferrer.

El único estreno nacional de la semana será "El ídolo del tango" en el cine "Libertador".

Esta cinta fué dirigida por Héctor Canziani, quien es la primera vez que actúa como director. El cantor Julio Martel hace igualmente su debut en esta película. La música pertenece a Rodolfo Sciamarella.

"Se llamaba Carlos Gardel", es una obra, que basada en la vida del famoso cantor, será estrenada en la segunda quincena de marzo. Roberto Escalada encarna la figura de Gardel, mientras que Juan José Miguez lo hace de Razzano. León Klimovsky, tuvo la dirección de esta cinta en la que actúan Elina Colomer, Golde Flami, Felisa Mary y Norma Giménez.

Martes · REAL
EN EL AMOR COMO EN LA LUCHA, ES EL ACTOR DINAMICO, COMPLETO POR EXCELENCIA.
ALAN LADD · DONNA REED
Momento sin rastro
(BEYOND GLORY)
con GEORGE MACREADY · GEORGE COULOURIS · HAROLD VERMILYEA · HENRY TRAVERS
(MAYORES Y MENORES)
ES UN FILM "PARAMOUNT" - LA MARCA DE PRESTIGIO.

HOY 6.45 y 10 P.M.
IMPERIO
ESTADO 239 y AGUSTINAS 867 Fono 32627
CIA. NACIONAL DE COMEDIAS COMICAS
¡¡OLVIDO LEGUIA - LUCHO CORDOBA!!
OTRO PRIMER ACTOR AMERICO VARGAS
Estreno
La graciosísima comedia del autor de moda hoy en España
CARLOS LLOPIS
"SIEMPRE LLEGO TARDE"
¡700 REPRESENTACIONES EN EL TEATRO LARA DE MADRID!
ENTRADAS NUMERADAS EN VENTA PARA HOY Y TODOS LOS DIAS.

Lunes LUX
HUERFANOS 1180. FONO 87630.
CINE CONTINUADO DE 11 A 24 HORAS
LA HISTORIA DE UN AFORTUNADO JUGADOR... EL VICIO LO ARRUINA, PERO GANA EL AMOR DE SU ESPOSA...
Rex HARRISON · Maureen O'HARA en
"Débil ES LA CARNE"
(THE FOXES OF HARROW)
con VICTOR Mc.LAGLEN
(SOLO MAYORES)

Martes Teatro BAQUEDANO
MATINEE-TARDE Y NOCHE
LA PRIMERA COMEDIA DE CORTE SOCIAL DEL NUEVO CINE HISPANO.
Un marido a PRECIO FIJO
CON LINA YEGROS
RAFAEL DURAN y ANA MARIA CAMPOY
Compró un esposo de emergencia, pero cuando quiso manejarlo... debió someterse al marido ocasional...
SOLO MAYORES

METRO
BANDERA 141 ★ TELEFONO 83361
HOY
4-FUNCIONES-4
MATINEE 1.30 P M
SELECTA 4.00 P M
VERMOUTH 6.45 P M.
NOCHE 9.30 P. M.
¡UN MARAVILLOSO ESPECTACULO MUSICAL EN TECHNICOLOR!
FIESTA BRAVA
ESTHER WILLIAMS
AKIM TAMIROFF · CYD CHARISSE
JOHN CARROLL · MARY ASTOR
y presentando a RICARDO MONTALBAN
PARA ADULTOS Y MENORES DE 15 AÑOS
Metro Goldwyn Mayer
MAÑANA, COLOSAL MATINEE INFANTIL A LAS 11 A. M.
1.o Una visita a Veracruz; 2.o El ratón invisible; 3.o Ciencia popular J-4-6; 4.o Vecinos latosos; 5.o Viejas canciones; INTERMEDIO.— 6.o Noticiario Metro N.o 24; 7.o Quiero silencio; 8.o Bajo las blancas velas; 9.o Magia de la bolera; y 10.o El Micifus de agua salada.

BAILE en la Terraza del COLISEO
con los HAWAIIAN SERENADERS
Y LA TIPICA ARGENTINA "LOS CUATRO ASES"
HOY DEBUT y todos los SABADOS, de 22 a 2 de la madrugada
DOMIGOS, de 7 a 11 de la noche

En la prueba básica del programa hípico preferimos a Hinojo

Necosí y Conradito son sus adversarios de mayor categoría

La prueba básica del programa de la tarde es el premio "Cuerpo de Bomberos de Santiago", en que se disputa sobre la distancia de 1.900 metros, y que está destinado a caballos de tres años y más, que no hayan ganado una suma superior a 500.000 pesos. Nuestras informaciones hasta las últimas horas de la tarde de ayer nos hacían saber que mantenían sus pretensiones a la victoria la decena de elementos anotados, entre los cuales, a nuestro juicio, sobresalen Disparatero, por su reciente ganancia de hace una semana en esta misma pista; Necosí, que mantiene sus buenas condiciones y corre muy bien en esta pista; Conradito, que se encuentra en buenas condiciones de training y al cual ha estado retirando y anotando sucesivamente en varias pruebas, y por último, Hinojo, que tiene, como su antecedente más reciente, un tercer puesto tras Mahometano y Pussy en el Hipódromo Chile.

De todos ellos, a nosotros nos gusta para ganador Hinojo, y en los lugares secundarios vamos a dejar a Necosí y Conradito.

QUIMERICO NOS GUSTA EN LOS MIL QUINIENTOS

Potrillos de tres años que no hayan ganado hasta la fecha son los competidores de los 1.500 metros de segunda hora, y en el lote de los que quieren cambiar de categoría, destacan Galileo, que luce una postura atrayente; Pitado, 8.o en la carrera ganada por Punch; Quimérico, escoltador de Punch, y Vals Vienés, que tiene una larga serie de puestos secundarios.

Sin ánimo de alargarnos en este comentario, diremos que Quimérico es nuestra carta a ganador, y señalaremos para los otros lugares de la tabla a Galileo y Vals Vienés.

PARANINFO, RAYON, LOCUAZ, KIM KOO, NOCHERNIEGA Y RIC RAC COMPLETAN LISTA DE FAVORITOS DE "LA NACION" PARA HOY

En las seis carreras handicaps sobre mil metros, que se desarrollarán en la reunión de esta tarde en el Club Hípico. — Apreciaciones acerca de las diferentes pruebas que forman el grueso del programa

Comenzará la reunión de esta tarde con la 6.a Serie de los handicaps sobre mil metros, prueba que vemos favorable a Paraninfo, cuya más reciente intervención en esta pista le permitió clasificarse cuarto, corriendo con escasa fortuna. Ahora, en mejores condiciones, especialmente en lo que respecta a estado de trainning, creemos que puede realizar una actuación provechosa y en tal seguridad le damos el primer puesto de nuestra fórmula de pronóstico.

Chiteco y Ricatela, que ya han mostrado aptitudes de velocidad nada despreciables, quedan para los lugares siguientes.

TERCERA CARRERA

En tercer término figura la mejor serie de los handicaps de velocidad, en la que probarán condiciones destacados "flyers". Entre los que se hallan listos para afrontar en buenas condiciones la prueba, somos partidarios de Rayón, cuyo estado de training es sobresaliente y en más de una ocasión ha salido airoso ante rivales de la capacidad de los que enfrentará hoy día.

Olaf, del que también nos llegan óptimas referencias, es a nuestro juicio el enemigo más calificado para poner en apuros al favorito de "La Nación".

CUARTA CARRERA

La cuarta prueba de la tarde, corresponde a la 5.a Serie de los handicaps de velocidad, y en ella vemos bien colocado al 3 años Locuaz, elemento que a través de su corta campaña ha mostrado ser poseedor de estimables aptitudes de ligereza. Con el hijo de Darien están nuestras preferencias para el primer lugar.

Soprano, si prefiere este compromiso al de mañana en el Hipódromo, debe realizar buena actuación, pues acaba de clasificarse segunda de Fonda. Nos gusta para escoltar a Locuaz. En el último placé dejamos a Catango, cuyos ejercicios de la semana son muy alentadores.

SEPTIMA CARRERA

Otra de las carreras interesantes de la tarde es la 4.a Serie de los handicaps sobre mil metros. Aquí vemos con la mejor opción a Kimkoo, en consideración a esa intervención que le cupo realizar el domingo pasado tras Soulier. El descendiente de Disarmament ha seguido en tren de progresos, y como correrá a peso muy bajo, le damos la primera colocación en nuestra fórmula.

Comovás y Zorina, que en más de una oportunidad han figurado entre animales de esta categoría, quedan para los lugares siguientes del tablero de LA NACION.

OCTAVA CARRERA

En la penúltima carrera de la reunión extraordinaria de hoy en la tarde, vemos ganar a la veloz Nocherniega, que logró fácil triunfo en la última actuación que realizó en Santiago. Es cierto que después fracasó en Viña, pero tal cosa ocurrió debido a factores que no creemos vuelva a tener en contra en esta oportunidad. En efecto, tuvo aquél día de su fracaso una conducción poco afortunada, lo cual le restó opción al triunfo.

Desde luego, hacemos nuestra favorita a la hija de Ruler, indicando para los lugares siguientes a Salitre y Turbina, que también son animales muy rápidos y se hallan en posesión de sus mejores medios.

NOVENA CARRERA

En la final 2.a Serie de las pruebas sobre mil metros, somos partidarios de Ric Rac, el veloz pupilo de Augusto Breque, que toda seguridad saldrá en punta desde la partida y, con un poco de suerte puede mantener sus posiciones hasta la llegada. El hijo de Afgham, según sabemos, intervendrá inspirando amplia confianza a su trainer.

Como rivales de categoría para el anterior, señalamos a Lutecita, que ya se compuso, y a As de Copas, que en todas sus actuaciones últimas ha estado llegando entre los punteros.

LOS PRONOSTICOS DE LA NACION PARA HOY

1.a PARANINFO, Chiteco y Ricatela.
2.a QUIMERICO, Galileo y Vals Vienés.
3.a RAYON y Olaf.
4.a LOCUAZ, Soprano y Catango.
5.a YALTA, Solito y Tornagaleones.
6.a HINOJO, Necosí y Conradito.
7.a KIM KOO, Comovas y Zorina.
8.a NOCHERNIEGA, Salitre y Turbina.
9.a RIS RAC, Lutecita y As de Copas.

LOS TRABAJOS DE AYER EN EL HIPODROMO CHILE

(Pista de arena, de subida)

NORMALIDAD (Jge. Rivera), 200 metros en 12|5.
KAMARURU (M. Quezada), 400 metros en 25; repitió en 24 4|5.
PITRIL (G. Sepúlveda), 600 metros en 38.
BROCHAZO (E. Márquez), 400 metros en 26.
HOLIDAY (J. Contreras), 600 metros en 38.
REMORDIMIENTO (J. Contreras), 600 metros en 38 2|5.
ECO (aprendiz), 600 metros en 39.
REX (H. García), 500 metros en 31 2|5.
BEST OF ALL (G. Retamal), 200 metros en 12; repitió igual.
MATRACA (J. Espinoza), 400 metros en 25 3|5, a voluntad.
DESCUBRIDOR (E. Canales), 400 metros en 26.
AGUANTESE (J. Espinoza), 200 metros en 12.
ALFREDO (V. Jamett), 200 metros en 13.
RECURSO (R. Valencia), 400 metros en 25.
KANICURA (Jl. González 500 metros en 31 1|5.
HUNTER (aprendiz), 400 metros en 25 3|5.
ARAUCANO (Jl. González), 500 metros en 32 2|5.
LEVANTINO (H. García) y CARONA (J. Guajardo,) 500 metros en 31 4|5; viéndose muy fácil Carona.
NAZARIO (C. Farmer), 400 metros en 25 2|5.
BELLACO (J. González), 500 metros en 32 2|5.
RETOÑO (Jl. González), 400 metros en 25.
CURRY (M. Quezada), 400 metros en 23 3|5, de bajada; repitió de subida, en 25.
SUAREZ (R. Madariaga), 600 metros en 38.

CLUB HIPICO.- SABADO 19 DE MARZO DE 1949

PRIMERA CARRERA.— A las 1.40 P. M.— 1.000 metros.— Premio JOSE BESA.— Sexta serie.— Para caballos de 3 años y más.— Handicap.— Inscripción: $ 250.— Inscripción extraordinaria: $ 250.— Premio: $ 25.000 al primero, $ 7.500 al segundo $ 3.750 al tercero y $ 1.250 al cuarto

Luis Castro	M. Mokridge	1 Demiflor	58	4	Stark	Viola Flor	Nanita
L. Castro	R. López	2 Cabala	48	11	Dalcahue	Cordobesa	L. Castro
L. Céspedes	P. Flores	3 Muera Callado	56	10	Schopenhauer	Lucía	Enri Vaien
A. López	R. Bustamante	4 Paraninfo	56	5	Knockem	Paraplegia	Pirulita
A. López	M. Díaz	5 Palliere	54	13	Furgón	Lady Auca	Sergio Lois G
S. Jiménez	A. Bermejo	6 Peredones	56	19	Canaro	Hermética	Carlos Elti
L. Navarro	R. Olivos	7 Chiteco	54	2	Trafalgar	La Comparcita	Trumao
A. Lancien	G. Retamal	8 Electra	54	15	Médicis	Datilera	Huemul
Fdo. León	J. F. Vidal	9 Manolo	53	3	Apple Jack	Romanesque	Fdo. León F.
H. González	M. Araneda	10 Pildorina	53	12	Codihue	La Melba	Cecor
M. Segura	G. Martínez	11 Bealucha	52	16	Himalaya	Annylou	Trinidad
D. Sandoval	A. Silva	12 Carola	52	14	Afgham	Carlotana	El Canoso
D. Pérez	L. Jara	13 Gran Figura	50	6	Schopenhauer	A. IlOeil	D. Pérez
T. Herrera	J. Berríos	14 Reyecia	50	20	Bacardi	Redundancia	Cerro Negro
J. Vial	O. Castillo	15 Ricatela	50	1	D'Alembert	Sólida	J. Vial
R. Gómez	S. Quezada	16 Ganadero	49	8	Sol Naciente	Niña Linda	El Sauce
J. Carrasco	C. González	17 Selva Verde	49	17	Knockem	Selva Virgen	J. Carrasco
D. Solís	E. Márquez	18 Aniñada	48	18	Furgón	Beauyen	D. Solís
A. Jiménez	C. Farmer	19 Nazario	42	9	Norton	Gerbera	Fco. Cruz
E. Aliaga	O. Bravo	20 Paiva	45	7	Rococó	Nichia	E. Aliaga

SEGUNDA CARRERA.— A las 2.15 P. M.— 1.500 metros.— Premio ENRIQUE MEIGGS.— Para potrillos de 3 años que no hayan ganado.— Peso: 56 kilos.— Inscripción: $ 320.— Inscripción extraordinaria: $ 320.— Premio: $ 32.000 al primero, $ 9.600 al segundo, $ 4.800 al tercero y 1.600 al cuarto.— (Jinetes aprendices)

V. Polanco	H. Vergara	1 Prescote	56	4	Apple Jack	Bright Star	Turf
J. Medina	M. Guerrero	2 Galileo	56	7	Zoribio	Capua	Cerro Negro
A. Vodanovic	M. Díaz	3 Imperial	56	1	Salerno	Bola de Nieve	Leyla
Diego Sotomay	P. Pavez	4 Knut	56	5	Latigazo	Kaita	Mayita
C. Muñoz G.	S. Carvajal	5 Le Toucan	56	12	L'Oriflamme	Thalía	Edual
Edo. Inda	E. Quiroga	6 Pariente	56	14	Fouché	Incaica	Desquite
S. Micell	G. Retamal	7 Penique	56	6	Transcedente	Vodka	Mariage
R. Gómez	S. Quezada	8 Pitado	56	3	Apple Jack	Pitanza	Trumao
Agusto Breque	A. Silva	9 Quimérico	56	9	Valeriano	Quimera	Sand Souci
L. A. Molina	E. Soto	10 Ranchero	56	10	Hinderer	Suerte Negra	Juan Vuskovic
R. Rabello	B. Sandoval	11 Royal Norton	56	13	Norton	Rosenthal	Boedo
S. Jiménez	O. Valenzuela	12 Sajón	56	11	Cambronne	Wesfalia	Rafael Duque
Fdo. León R.	J. Guajardo	13 Trineo	56	2	Encantador	Tor Rossa	Ignácio Valdés
L. G. Alvarez	J. Berríos	14 Vals Vienés	56	13	Cambronné	Alemancita	Goodbye

TERCERA CARRERA.— A las 2.50 P. M.— 1.000 metros.— Premio ANGEL CUSTODIO GALLO.— Primera serie.— Para caballos de 3 años y más — Handicap.— Inscripción: $ 330.— Inscripción extraordinaria: $ 330.— Premio: $ 33.000 al primero, $ 9.900 al segundo, $ 4.950 al tercero y $ 1.650 al cuarto

A. Castro	J. Rivera	1 Kedette	54	7	Sandals	Salmarina	A. Castro D.
Pedro Inda	J. Ortiz	2 Rayón	54	5	Omer Emeth	One More	Brasil
S. Fuentes	A. Salazar	3 Cent. Foward	52	2	Millstream	Reddija	San Crecente
J. Cavieres	J. Orellana	4 Olaf	52	6	Cuarteto	Gloriación	Las Acacias
J. Valenzuela	M. Guerrero	5 Gónica	47	4	Canigó	Fanfurriña	R. Chamorret
Edo. Rodrígue	C. González	6 Sorna	47	3	Encantador	Salinera	J. Zamora R.
Amaro Pérez	L. Jara	7 Zhukov	46	1	Stark	Alpha	R. Encalada

CUARTA CARRERA.— A las 3.30 P. M.— 1.000 metros.— Premio ADOLFO OSSA.— Quinta serie.— Para caballos de 3 años y más.— Handicap.— Inscripción: $ 250.— Inscripción extraordinaria. $ 250.— Premio: $ 25.000 al primero, $ 7.500 al segundo, $ 3.750 al tercero y $ 1.250 al cuarto

A. Muscatt	J. Orellana	1 Luna Nueva	56	14	Firmament	Salala	Libardón
Dgo. Pérez	J. Sánchez	2 Punch	56	12	Stark	Bounganvilla	G. Garmendia
D. Pérez	L. Jara	3 Diecichera	54	10	Stark	Trancura	D. Pérez
R. Rabello	Jn. González	4 Soprano	56	2	Copete	Sospechosa	Aval
A. Vodanovic	M. Quezada	5 Locuaz	55	8	Darien	Rabieta	La Hora
C. Muñoz G.	J. F. Vidal	6 Siempre	55	5	Bubaló	Nunca	Quijote
Fdo. León R	O. Valenzuela	7 Demagogo	54	4	Millstream	Doña Pura	Fdo. León R.
L. A. Yáñez	J. Olivares	8 Deslumb.	54	3	Edgar Poe	Brillantina 11	Marien
N. Pavisic	C. Moreno	9 Salerito	54	7	Insurrecto	Sal Falsa	A. Velásquez
T. Herrera	J. E. Bravo	10 Amor Negro	53	15	Amor Pagano	Suerte Negra	J. A. Lagos
Edo. Rodrígue	R. Olivos	11 Estrafalaria	53	11	Senegal	Selenita	Corina
J. R. Quintero	J. Contreras	12 Tridentina	53	13	Tridente	Luneville	J. R. Quintero
A. Bode	G. Quezada	13 Oro Purito	52	6	Martín García	Reinatita	S. Valenzuela
S. Jiménez	A. Salazar	14 Catango	51	1	Se Ríe	Luz de Alba	R. Duque
J. Castro R.	J. Rivera	15 Paracleto	50	9	Knockem	Paraplegia	San Genaro

QUINTA CARRERA.— A las 4.10 P. M.— 1.100 metros.— Premio CALORIA.— Carrera Especial.— Para caballos de tres años y más.— Handicap — El top-weight no excederá de 62 kilos.— Inscripción: $ 500 el lunes 21 de febrero.— Inscripción extraordinaria: $ 500.— Premio: $ 50.000 al primero, $ 15.000 al segundo, $ 7.500 al tercero y $ 2.500 al cuarto

J. Cavieres	No corre	1 Belaoura	58	11	Badruddin	T. de Linotte	P. Rojas
Fdo. León	J. F. Vidal	2 Solito	56	1	Copete	Sumatra	Fdo. León F
P. Gutiérrez	L. Pérez	3 Pentagrama	55	7	Corn Belt	Pentapolis	A. Gutiérrez
C. Muñoz	M. Quezada	4 Descartes	54	1	Belisario	La Concordia	Quijote
J. Cavieres	No corre	5 Pilón	53	2	Afgham	Pimura	Golf
C. Quezada	J. Contreras	6 Mayoría	52	3	Iturbide	Mela	Detonación
J. Cavieres	J. E. Cruz	7 Yalta	52	8	Orégano	Vanidosa	Vasily
L. Navarro	M. Araneda	8 Franklin	49	6	Milfmetro	Faldera	E. Larraín
P. Gutiérrez	C. González	9 Corzo	47	12	Furgón	Amarillis	Royal
P. Inda	No corre	10 Rayón	46	10	Omer Ementh	One Chance	Brasil
V. Fuentes	L. Jara	11 Macacito	45	12	Waterbid	Sad Eyes	Remark
L. Yáñez	Edo. Jara	12 Tornag.	45	8	Norton	Falsantda	Marién
	No corre	13 Ventada	45	5	Cuarteto	Ventosa	Portofino

SEXTA CARRERA.— A las 4.50 P. M.— 1.900 metros.— Premio CUERPO DE BOMBEROS DE SANTIAGO.— Carrera Especial.— Para caballos de 3 años y más que no hayan ganado más de $ 500.000.— Handicap.— Inscripción: $ 700, el lunes 14 de marzo.— Inscripción extraordinaria: $ 700.— Premio: $ 70.000 al primero, $ 21.000 al segundo, $ 10.500 al tercero y $ 3.500 al cuarto

A. Echeverría	J. F. Vidal	1 Disparatero	57	3	Disarmament	Tetrasil	Sta. Isabel
A. Breque	J. Ortiz	2 Necosí	54	6	Noctovisión	Neclase	E. Correa
M. Segura	R. Cornejo	3 Campanilleo	53	4	Cambronne	Nocklace	E. Escribano
Edo. Inda	R. Madariaga	4 Conradito	52	5	The Font	Gipsy Girl	Conrado
J. Cavieres	M. Guerrero	5 Zulema	50	5	Encantador	Zule	S. Lyón S.
J. Valenzuela	J. E. Bravo	6 Diablito	49	7	Cap. Hook	Camisole	Infierno
J. Valenzuela	Edo. Jara	7 Hinojo	48	2	Corn Belt	Sonda	El Bote
C. Muñoz	Jn. González	8 Río Rita	47	8	Brick	Richesse	G. Reckman
S. Jiménez	C. González	9 Princesa	45	10	Yelmo 11	La Socia	El Socio
V. Fuentes	L. Jara	10 Solón	45	1	Dandin	Esperanza	Remark

SEPTIMA CARRERA.— A las 5.35 P. M.— 1.000 metros.— Premio SAMUEL IZQUIERDO.— Cuarta serie.— Para caballos de 3 años y más.— Handicap.— Inscripción: $ 250.— Inscripción extraordinaria: $ 250.— Premio: $ 25.000 al primero, $ 7.500 al segundo, $ 3.750 al tercero y $ 1.250 al cuarto

L. A. García	J. Ortiz	1 Senegalita	60	6	Senegal	Selené	Imola
S. Micell	J. Olivares	2 Niñito	58	10	Yelmo 11	Guaguita	Mariage
A. Castro	J. Rivera	3 Tristella	57	15	Tridente	Tamara	Bco. González
R. Rabello	B. Sandoval	4 Daiquiri	55	9	Bacardi	Diosa	Curupaity
D. Pérez	P. Flores	5 Como Navaja	54	14	Sandals	Como la Va	D. Pérez
A. Muscatt	No corre	6 Trivial	54	16	Omer Emeth	Tontoerita	Libardón
H. González	M. Araneda	7 Veniverey	52	12	Dalcahue	Chevrotine	H. González
M. Segura	R. Parodi	8 El Gringo	51	1	Trelawny	La Isolda	Marcelo Scheir
J. Medina	A. Salazar	9 Kin Koo	51	5	Disarmament	Ku	Clarincito
A. Garretón	J. Contreras	10 Comovas	50	1	Comovós	Mai	Gmo. Rivera R
A. Valdivia	L. Pérez	11 Debutante	50	13	Furgón	Otra	Cachupín
R. Méndez	J. Sánchez	12 Mary Todd	50	3	Belisario	Niñera	El Rodillo
J. Melero	A. Silva	13 Por Cabeza	50	2	Tapicero	Perlezza	Méndoza B
S. Jiménez	J. Guajardo	14 Camaguey	48	11	Jage	Cerva	Arcón L.
Ignacio Duque	R. Olivos	15 Suriya	48	8	Pantalón	La Marianina	Buenaventura
T. Herrera	C. González	16 Zorina	46	4	Darien	Napkin	Buenaventura

OCTAVA CARRERA.— A las 6.20 P. M.— 1.000 metros.— Premio ENRIQUE MAC IVER.— Tercera serie.— Para caballos de 3 años y más.— Handicap.— Inscripción: $ 280.— Inscripción extraordinaria: $ 280.— Premio: $ 28.000 al primero, $ 8.400 al segundo, $ 4.200 al tercero y $ 1.400 al cuarto

L. A. García	J. Ortiz	1 Campero	57	12	Cambronné 11	Lina Cavalieri	Bety
C. Muñoz G.	M. Quezada	2 Poet	57	13	Requiebro	La Laguna	Quijote
J. M. Baeza	L. Valenzuela	3 Sin Rumo	57	11	Firmament	Pipe d'Or	Gorila
J. Salfate M.	A. Salazar	4 Salitre	56	4	Afgham 11	Sal	Palermo
Dmo. Sarmien	J. Orellana	5 Nochenlega	55	5	Ruler	Noche de Ren	Colombes
Fdo. León E.	No corre	6 Comarca	54	1	Campeón	I. Printemps	Juan B. Curt
Art. Muñoz	Edo. Jara	7 Derrotista	54	9	Firmament	Derrotada	Art. Muñoz
R. Gómez	S. Quezada	8 Formento	54	11	Impetuoso	Franquesa 11	Victoria
C. Covarrubias	J. Contreras	9 Turbina	53	7	San Francisco	Turbulenta	Lo Aguila
A. Vodanivic	R. Madariaga	10 Danilo	52	6	Heidelberg	Acomodada	Pirulita
Jorge Inda	G. Silva	11 Pepito Grillo	52	10	Hat Trick	La Nación	J. D. Muñoz
S. Fuentes	A. Silva	12 Quina	51	3	Oakland	Queenie	Melosilla
J. D. Muñoz	L. Jara	13 Morera	48	2	Trujillo	Sea	S. Fuentes

NOVENA CARRERA.— A las 7.05 P. M.— 1.000 metros.— Premio JOSE LUIS CLARO.— Segunda serie.— Para caballos de 3 años y más.— Handicap.— Inscripción: $ 300.— Inscripción extraordinaria: $ 300.— Premio: $ 30.000 al primero, $ 9.000 al segundo, $ 4.500 al tercero y $ 1.500 al cuarto

J. Melero	M. Quezada	1 Baku	59	1	Haricot	Bayasa	El Rosarino
J. D. Muñoz	G. Silva	2 Fulminador	57	12	Encantador	Filipina	J. D. Muñoz
S. Fuentes	L. Valenzuela	3 Patriarca	57	2	Millstream	Frada	Suc. Federico
L. A. García	J. Sánchez	4 As de Copas	56	3	Magnax	Flor de Copas	M. Godoy
E. Maggi	R. Bustamante	5 Calmante	55	11	Schopenhauer	Celaje	E. Maggi
C. Rodríguez	Edo. Jara	6 Lutecita	54	4	Stark	Lutecia 11	Elejeta
J. Inda	A. Silva	7 Nizarda	53	3	Cuarteto	Niza	Nanita
T. Herrera	J. Orellana	8 Quirquincha	53	13	Luminoso	Quemada	Colombes
A. Breque	J. Ortiz	9 Ric Rac	53	10	Afgham	Bacarat	Barcelona
Art. Muñoz	A. Salazar	10 Rufino	52	7	Cardenio	Cayó Guita	J. Tagle
J. Salfate M.	R. Cruzat	11 Chancellor	52	5	Omer Emeth	One More	Pan Americano
O. López	M. Araneda	12 Sin Respeto	51	9	Tarzá	Chanca	Las Delicias
A. Echeverría	J. F. Vidal	13 Brinfull	50	8	Ipe	Siga Hablando	Las Termas

CAMPECHANA
SE VENDE
Preciosa yegua, hija de Cambronne. Ganadora de cinco carreras.
VERLA: CORRAL DE JUAN TROYA.
MAS DATOS AL
FONO 32629

NECESITO VENDEDOR
Activo y experimentado en Pieles y Artículos de Moda, para venta a particulares, con facilidades de pago. Tenemos clientela formada. Se exige fianza. Dirigirse enviando detalles e informes a Casilla 3736
VALPARAISO

SOLICITA TARIFA DE GAS
La Compañía de Consumidores de Gas de Santiago ha solicitado a esta Dirección General de Servicios Eléctricos y de Gas, la aprobación de la nueva tarifa para el suministro de gas, de $ 2,6388 el m3., tarifa que deberá regir a partir del 1.o de abril próximo.
Se hace la presente publicación, para que se formulen, en duplicado, las observaciones a que haya lugar, dentro de un plazo de 30 días.
DIRECCION GRAL. DE SERVICIOS ELECTRICOS Y DE GAS.

ARSENALES DE GUERRA DEL EJERCITO
PROPUESTAS PUBLICAS
Se solicita propuesta pública por lo siguiente:
5.000 escobillas de rama.
1.500 escobillas de crin.
1.000 rasquetas.
Para bases y demás pormenores, consultarlos en la Sección Técnica de la Dirección de Arsenales de Guerra, (Av. Blanco Encalada N.o 1724) diariamente de 9 a 12 y de 15 a 18 horas.
La apertura de la propuesta se llevará a efecto el jueves 31 de marzo del presente año, a las 10 horas en la Sala de Conferencias de esta repartición.
LA DIRECCION.

VEDA
El Directorio de la Asociación de Caza y Pesca de Santiago, en conocimiento de que algunas personas han iniciado la caza en la II Zona —que comprende desde la provincia de Aconcagua a la de Concepción, inclusive— advierte a sus asociados y aficionados a la cinegética en general, que la temporada de caza se INICIA EL 1.o DE ABRIL. Carabineros de Chile tiene instrucciones de sancionar enérgicamente las contravenciones a las disposiciones vigentes.
Santiago, 18 de Marzo de 1949.

DE VIÑA VIENE MUY BUENA YALTA; POSIBLE SU TRIUNFO ESTA TARDE

Con anterioridad a la prueba central del programa se disputa la Carrera Especial Premio "Caloría", donde solamente ocho de los doce inscritos harán acto de presencia, ya que ayer anunciaron sus retiros Belaoura, Rayón, Filón y Ventada.

Entre los que han quedado y mantienen sus pretensiones a la victoria, nos parece que Solito, que lo ha estado haciendo muy bien en la pista del Sporting; Yalta, que dentro del grupo no puede haber caído en mejores condiciones; Franklin, tercero de Agalludo y Punjab en esta pista, y Tornagaleones que ha dado una pauta de su magnífico estado con su reciente victoria, son los elementos indicados para pelear los mejores lugares en los últimos tramos de la prueba.

Por nuestra parte, vamos a dejar a Yalta para el mejor lugar del marcador y en los otros puestos señalaremos a Solito y Tornagaleones.

EMPRESA PERIODISTICA
"LA NACION" S. A.
JUNTA GENERAL ORDINARIA
De acuerdo con el artículo 32 de los Estatutos Sociales, se cita a los señores Accionistas a Junta General Ordinaria, que se celebrará el día jueves 24 del presente mes, a las 16 horas, en calle Agustinas N.o 1269, Tercer Piso, Sala del Consejo.
En esta reunión, el Consejo Directivo presentará el Balance y Memoria correspondiente al ejercicio financiero del año 1948, y de acuerdo con el artículo 15 de los referidos Estatutos, se procederá a la elección de los Consejeros representantes de las acciones ordinarias en reemplazo de los que cesan en sus funciones.
RAMON CORTEZ PONCE
Presidente
De conformidad al inciso 2.o del Art. 38, se anuncia que los registros de Accionistas permanecerán cerrados desde el 16 hasta el 24 de marzo inclusive.
ANTONIO FERREIRA MEDINA
Gerente

MARZO

19

SABADO

SANTOS DE HOY
San José, esposo de María

SANTOS DE MAÑANA
Santa Eufemia

Boletín del tiempo

DE LA OFICINA METEOROLOGICA DE CHILE

Ministerio de Defensa Nacional
(Redactado a las 20 horas del día 18 de marzo de 1949)

El tiempo mejoró en forma transitoria en las zonas Sur y Extremo Sur, y nuevamente una onda de bajas presiones ha comenzado a afectarlas con lluvias y vientos fuertes del Norte, de Chiloé al sur. De Llanquihue al norte se mantiene aún bueno.

APRECIACION GENERAL

Las malas condiciones del Extremo Sur tienden a propagarse a la zona Sur, alcanzando las precipitaciones nuevamente hasta Cautín y probablemente aún más al norte. En el resto se mantendrá bueno, pero con probabilidades de aumento de la nubosidad.

ARICA A COQUIMBO.— Bueno. Nublados parciales. Vientos del Oeste y Suroeste.

ACONCAGUA A MAULE.— Bueno. Nubosidades matinales en el litoral. Probables neblinas débiles aisladas. Vientos del Suroeste.

CORDILLERA CENTRAL.— Bueno.

ÑUBLE A CHILOE.— Bueno con nublados locales en el norte de la zona. Variable con tendencia a precipitaciones y vientos del Norte en la parte sur.

GUAFO A EVANGELISTAS.— Mal tiempo. Lluvias y vientos fuertes del Norte. Temporales en el litoral.

PUNTA ARENAS.— Tendencia a mal tiempo.

INFORMACIONES DE SANTIAGO

TEMPERATURA DEL AIRE.— (Día 18).— Máxima: 29.0° C. a las 16.15 horas.— Mínima: 10.2° C. a las 7.00 horas.

HUMEDAD RELATIVA DEL AIRE.— (Día 18).— Máxima: 87% a las 7.10 horas.— Mínima: 26% a las 16.10 horas.

SOL.— (Día 19).— Sale: a las 6.45 horas.— Puesta: a las 18.56 horas.

LUNA.— (Día 19).— Sale: a las 22.17 horas.— Puesta: a las 13.24 horas del día 20.— Cuarto menguante el 21 del presente.

Oficina Meteorológica de Chile, Ministerio de Defensa Nacional (Sección Previsión del Tiempo) Fono: 90753

Agencia de "LA NACION"
ROBERTO CARRASCO O.
Maule N.o 1006

FARMACIA DE TURNO
PERMANENTE HASTA LA UNA DE LA MADRUGADA
Andrade
DELICIAS 2902 - FONO 92340

TURNO DE BOTICAS

SEMANA DEL 19 AL 26 DE MARZO DE 1949

FARMACIA	UBICACION	FARMACIA	UBICACION
Boston	Bandera-San Pablo	Portugal	Madrid 1298
Blanqueado	San Pablo 4959	Sierra Bella	Sierra Bella 2352
Sanax	Mapocho 4181	Bellavista	V. Mackenna 7193
San Martín	B. del Mercado 301	La Capital	Miguel Claro 2105
Stari	Alameda 2682	Ojeda	Manuel Montt 769
Ruiz	Bascuñán 1971	Holandesa	Providencia 2369
La Sanitaria	Bascuñán 698	Providencia	R. del Río-Cousiño
Nataniel	Cóndor 1336	Estadio	C. Covarrubias 476
América	A. Prat 1401	Padig	Av. Villagra 25
Lister	San Diego 2368	C. de Macul	J. P. Alessandri 3120
La Legua	Santa Rosa 3890	Marina	F. Vivaceta 1930
Gran Avenida	Gran Avenida 5693	Recasol	Sevilla 1505
M. Rodríguez	Gran Avenida 8825	González	Pinto 1617
Yungay	San Pablo 3296	Silva	Recoleta 395
San Pablo	San Pablo 1796	Oriental	Bellavista 0408
Las Agustinas	Agustinas 1698	Vaisman	Recoleta 2110
V. Mackenna	V. Mackenna 521	Sta. María	D. Sta. María 1140

NOTA.— De acuerdo con el Art. 61 del Reglamento de Farmacias, el turno ... para el despacho de recetas y expendio de medicamentos de urgencia ... dos en la letra L-U del Petitorio.

SITIOS
$ 5.000 - 8.000 CONTADO
SALDO HASTA 50 MESES
AGUA POTABLE
LUZ ELECTRICA
SOLERAS DE PIEDRA
ACERAS DE CONCRETO
CALZADAS MACADAM HIDRAULICO — MICRO A LA PUERTA
ENTREGA DE SITIOS Y TITULOS INMEDIATA
POBLACION JOSE JOAQUIN PEREZ
TRATAR CON SU DUEÑO
SOTOMAYOR 375

TARZAN (2321) PAVOR Por Edgar Rice Burroughs

RAMONA

Por

Lino Palacio

1.—ALHAJAS, JOYAS

ARGOLLAS COMPROMISO, despertadores. Composturas: joyas relojes. "Casa Danziger".— San Antonio 344 8 E 1950

ALHAJAS TODA CLASE FA bricamos Comerciantes precios especiales Argollas para novios Casa Rivera San Pablo 2247 B.A

NOVIOS ARGOLLAS ORO 14 y 18 kilates, macizas, grabadas, desde $ 800 par San Diego 780 Relojería Sportman. 31 Mz

¡NOVIOS! PARA ARGOLLAS. Fábrica Sostin. Nueva York número 66. 31 Mz

BRILLANTES JOYAS. Boletos, vendo y compro.— Supero cualquiera oferta.—Ahumada 88, esquina Nueva York. 31 Mz

JOYAS. ANTES VENderlas consúltenos. Pagamos mejores precios. Brillantes, marfiles, objetos de arte, boletos empeño, etc.— Bandera 316. Fono 86072. 31 Mz.

ORO, JOYAS, BRILLANTES platino, plata, monedas antiguas compramos. Supero cualquiera oferta. Ahumada 68. 31 M

COMPRO ORO Y PLATA PAgo buenos precios. Alameda 846 2 A.

ARGOLLAS DE COMPROMISO en todos los kilates. Medallas religiosas. Merced 864 oficina 3. Fono 32951. Casa Capot. 4 M.-1950

ARBOLES PLANTAS

...DERO MAIPO OFRE... Olivos Citrus etc ... mejor ... de zona Aurelio Barrientos ... Maipo 11 S

PIMPINELLA FAMOSAS SEmillas animales solicítela con tiempo Casa Ibáñez Coelemu 19 S

2.—ARBOLES, PLANTAS.

JAZMINES DEL CABO INJERtados, plantas para jardín, maceteros greda, tierra hojas litre. Ofrece: Criadero "Corrial". Alameda esquina Arturo Prat 31 M

JARDIN ORIENTE, AVISA A su distinguida clientela y público en general que ha vendido su existencia a don Raúl Castro para establecerme en Temuco; Padre Las Casas. Ernesto Gaete. 3 A.

JOGALES MUY VIEJOS EN trozos, compramos pagando buenos precios Pedir datos Santo Domingo 1261 Teléfono 6665 H A

3.—ARMAS, CAZA, PESCA.

ARMAS REPARACIONES NIquelados pavonados, compras, ventas. San Isidro 261 Departamento B Teléfono 36036 7 E 1950

4.—ARTICULOS PARA CABALLEROS.

CLINICA DE CAMISAS. San Antonio 470 Teléfono 31952 Arreglamos sus camisas gastadas las dejamos nuevas 5 N.-

¡CABALLEROS! CALZADOS finos. También hechuras a medida. Precios sin competencia. Técnico-Especialista Zoltan Olbaum.—San Diego 730. "La Elegancia55. 30 M

5.—ARTICULOS PARA DAMAS

"AVATTE" FABRICA POSTIzas de arte Pelucas trenzas lizos armados Bandera 320 Teléf 80479 23 Jl.

¡DAMAS! CALZADOS FINOS. También hechuras a medida. Precios sin competencia. Técnico - Especialista Zoltan Olbaum.— San Diego 730 "La Elegancia". 30 M.

6.—ARTICULOS PARA NIÑOS

COLEGIALES! ZAPATILLAS de gimnasia y calzados durables Precios de fábrica "La Elegancia".— San Diego 730. Precios sin competencia. 30 M.

6.—ARTICULOS PARA NIÑOS.

"EL CABRITO" OFRECE para niños y niñitas de 1 hasta 16 años, las últimas novedades en abrigos, vestidos, ternitos. Gran surtido. Modelos del centro, precios de barrio. Fabricación propia. Avenida Irarrázaval 2844. (Al lado del Teatro Hollywood) 19 A.

¡CALZADOS PARA NIÑOS! También hechuras a medida Precios sin competencia. Técnico-Especialista. Zoltan Olbaum. —San Diego 730. "La Elegancia". 30 M.

7.—ARTICULOS PARA EL HOGAR.

HOTELES, RESIDENCIALES! Colchones desde $ 200 Somieres $ 250 Fábrica colchones somieres, Sobrecamas "Caupolicán — San Diego 813 Fono 68377 H A

UTILES Y MUEBLES PARA cocina Carmen 315 Fauré Hermanos Ltda. Fono 36031. 22 F. 1950

ANTES DE COMPRAR CALzados, visite la gran Zapatería "La Elegancia" Precios sin competencia San Diego 730 Visítenos sin compromiso alguno. 30 M.

CALZADOS PARA PIES DELIcados técnico especialista Zoltán Olbaum Precios sin competencia. San Diego 730. "La Elegancia". 30 M.

¡EVITE INTERMEDIARIOS! Compre los zapatos para su familia donde el fabricante: Zoltan Olbaum. Técnico-Especialista.— San Diego 730. Zapatería "La Elegancia". 30 M

SANDWICHES Y CANAPES FInos para fiestas, por cientos. Pío Nono 127. 19 M.

VENTA DIRECTA DEL FABRIcante al consumidor. Calzados finos para damas. Técnico-Especialista. Zoltan Olbaum. Zapatería "La Elegancia".— San Diego 730. 30 M.

COMPRO CATRES DE BRONce, cualquier estado, y colchones de lana.— Brasil 537. 25 A.

CALZADOS: CREDITOS. DAmas, caballeros y niños. Carteras. San Diego 1869. 21 Mz.

7 a.—ARTICULOS PARA EL CAMPO

ARNESES PARA CARRO COloso; arneses para máquina segadora Talabartería Mallol San Pablo 2720. 20 E 1950

9.—ARRIENDOS BUSCADOS.

NECESITO CASA HASTA 2.000 pesos para matrimonio con 2 niños; doy referencias.— Brasil 537. 26 M.

10.—AUTOMOVILES, NEUMATICOS, GARAGES.

¿QUIERE VENDER SU AUTOmóvil señor, o comprar otro? Avenida B. O'Higgins 1340. H A

FABRICACION REPUESTOS automóvil, rápidos. Diez de Julio 831. 23 Mz.

10.—AUTOMOVILES NEUMATICOS, GARAGES

AJUSTE MOTORES. PINTUra Duco. Facilidades. Bulnes 546 23 D 1949

BATERIAS PARA MOTOCIcletas, ofrece Casa Hannig. Alameda 111 Santiago. 18 S

PARRILLAS PORTA-EQUIPAje automóviles. Fábrica: Avda. Matta 1214. Fono: 50495. 15 M. 50.

VENDO STUDEBACKER 1930, con taxi. Pintura, forros, tapiz nuevos. Diez de Julio 831. 23 Mz.

VULCANIZACION "GENERAL VAS". Trabajos garantidos cambio de pestañas. Precios módicos. Compraventa de neumáticos. Santa Rosa 2198 2 A

11.—AVES, ANIMALES, PAJAROS

"APICULTORES" COLMENAS modernas Cera estampada Centrífugas Reinas finas italianas Toda clase artículos Augusto Herrera Casilla 793 Fono 86974 Los Serenos 475 oficina 105 (Catedral entre Morande y Teatinos H A

13.—COMPRAVENTA.

FABRICA FUEGOS ARTIFIciales "Cometa" Santiaguillo 942 Casilla 2 San Miguel Santiago Teléfono 51983 30 S

CASA "SEDERAP" SURTIDO completo para deportistas Fabricamos red para tenis y fútbol venta y arreglos de pelotas cualquier tipo General Velásquez N.o 407. fono N.o 90347 14 Ag.-

VENDO SOLDADORA ELECtrica, punto y arco Compañía 1312 28 Jl

COMPRO CHUICOS Y BOTEllas vineras Brasil 44 Fono N.o 85652 N O

COMPRAMOS DENTADURAS, dientes sueltos, usados, Ahumada 68. 31 M.

BILLARES Y BILLAS USADAS tengo orden de compra Casilla 96 Santiago 11 Sept

ZAPATILLAS Y BOTAS DE lluvia, durables, finas precios bajos. Técnico especialista Zoltán Olbaum. San Diego 730. "La Elegancia". Unico depósito de la marca "La Elegancia". 30 M.

VENDO PASTA DE PULIR, DE 1.a ; compro largueros de catres.— Brasil 537. 25 A.

15.—DEPORTES

CASA "SEDERAP". SURTIDO completo para todos los deportes. Al momento arreglo pelotas de cualquier tipo, especialidad con válvula. Chacabuco N.o 26 E.— Fono 90347. 31 Ag.

16 DOCUMENTOS EXTRAVIADOS

HABIENDOSE EXTRAVIADO libreta N.o 750466 de la Caja Nacional de Ahorros, perteneciente a Irma Sánchez Maturana, queda nula por haberse dado aviso. 20 M.

HABIENDOSE EXTRAVIADO Libreta N.o 649649 de la Caja Nacional de Ahorros, perteneciente a Gustavo Dietrich D., queda nula, por haberse dado aviso. 19 M.

17.—DIVERSOS.

SU CATRE VIEJO, SE LO DEjo nuevo, toda clase de transformaciones, especialidad en bajar y dorar a fuego.— Brasil 537. 16 A.

CALZADOS PARA PIES PLAnos Técnico especialista Zoltán Olbamum. Precios sin competencia. San Diego 730. "La Elegancia". 30 M.

NO COMPRE CALZADOS, SIN consultar antes al técnico especialista Zoltán Olbaum. Zapatería "La Elegancia". Precios sin competencia. San Diego 730. Visítenos sin compromiso alguno. 30 M.

PARCHES INVISIBLES EN calzados Eleuterio Ramírez 1136 casi esquina San Diego 21 M

"SOLARINE" CONVIERTA EL bronce en oro. Abrillantándolo con Meyers "SOLARINE" Agentes en Santiago: MARKT Co., Ahumada 71. Teléfono 69511. 18 F 1950

RECIBO TODA CLASE DE arreglos de Somieres de huinchas y de tejidos de alambre.— Brasil 537. 25 A.

S. SACK
FIERRO NACIONAL
REDONDO - CUADRADO - PLANO
S. PABLO 1179
MORANDE 817

17.—DIVERSOS.

ESTUDIO EN ARTE DE LEER las manos científicamente. Diagnóstico biológico de negocios, inteligencia, carácter, educación, matrimonio y psicología criminal. Av. Los Leones 926. Teléfono 42121. Consultas de las 3 en adelante. 9 Jn.

18.—EDUCACION.

¡PADRES DE FAMILIA! CUIden ustedes los pies de sus hijos. Para comprar botitas, diríjanse donde el técnico especialista Zoltán Olbaum, San Diego 730. "La Elegancia". Precios sin competencia. 30 M.

INSTITUTO FEMENINO CORte y Confección. Por el mejor sistema Camps. Modas, Lencería. Moda Infantil, Camisas de hombre, Sastrería de niños, Sombreros, Flores, Juguetes. Cursos rápidos, diurnos y nocturnos. Estado 225. H A.

BACHILLERATO TODAS LAS pruebas, exámenes admisión, recuperación madurez.— Asociación O'Higgins.— Monjitas 383 24 O.-

CALZADOS PARA COLEGIAles. Alta calidad. Precios bajos. Técnico especialista Zoltán Olbaum, San Diego 730. "La Elegancia". 30 M.

"ARMANDINI", AHUMADA 131. Enseñanza perfecta. Dos meses. Tinturas Maquillaje. Pestañas. Ultimos adelantos. Profesoras especializadas. Internado. Diplomas legalizados. Facilidades. Academias "Armandini". Ahumada 131, 7.o piso. 11-F-950.

18.—EDUCACION

COLEGIO HISPANO INGLES. Fundado 1936. Av. Independencia 1610. Cursos Kindergarten, Preparatorias, Humanidades. Internos, mediopupilos, externos. Cursos semiindividuales de quince alumnos. Inglés obligatorio desde Kindergarten. Se presta especial atención con respecto a alimentación. Instrucción, cultura y deportes al aire libre. Exámenes válidos rendidos en el Liceo N.o 1 e Instituto Nacional. Nuestro establecimiento está prestigiado por trece años de labor educativa y por el cuerpo de profesores pedagogos. Matrícula abierta. Clases 14 marzo. 30 M

CURSOS COMERCIALES PITman, solamente a señoritas. Dactilografía al tacto, Taquigrafía Pitman, Contabilidad, Redacción, Aritmética, Ortografía. Preparamos rápidamente secretarias, taquígrafas, dactilógrafas. Instituto Femenino, Estado 225. H A

MATRICULE A SU HIJO EN "Liceo Manuel Rodríguez". Kindergarten, Preparatorias, Humanidades. Exámenes válidos. Inglés obligatorio desde Kindergarten. Dieciocho 586. Fono ... 31 M

MODAS, CORTE Y CONFECción. Cursos rápidos. Sistema moderno. Profesora especialista. Alumnas confeccionan trajes primer mes. Lencería. Clases diurnas y nocturnas. Diplomas válidos. Academia Nacional de Corte y Confección. Rosas ... Fono 88690. H A

TAQUIGRAFAS, DACtilógrafas. Corresponsales, cursos completos de comercio, contabilidad, taquigrafía, redacción, aritmética. Cursos diurnos, nocturnos. Enseñanza completa, eficiente, profesores especializados. Instituto de Contabilidad, fundado 1920, Santo Domingo 1098, Fono 69696. 30 M

PENSIONADO UNIVERSITArio de Señoritas "Aurelia Gálvez". Dardignac 18. Teléfono 62890. Recibe señoritas pensionistas internas y mediopupilas para establecimientos universitarios, secundarios y de enseñanza técnica, profesional y comercial femenina, del Estado y particulares: de congregaciones religiosas y colonias extranjeras. Inmediato Parque Forestal y Cerro Santa Lucía; excelente locomoción a todos los barrios. Regia casa; alimentación y cuidado esmerados; ambiente familiar, distinguido y confortable. Solicítese prospectos a Aurelia vda. de Stoddbrand, educacionista titulada por el Estado. Directora. 21 M

ACREDITADO INSTITUTO Técnico, Santo Domingo 1107. Comercio completo, modas, dactilografía, taquigrafía, telefonía, sastrería, peinados. 27 M

¡¡¡OJO!!! APRENDA "DOS meses" peinados, permanentes, manicure. "ARMANDINI" técnicas academias especializadas. Diplomas. Facilidades. Ahumada 131, 7.o piso. 11-F-950.

DIARIAMENTE OBSEQUIAMOS UNA CAJA DE
CREMA "PORCELAN"
POR CADA AVISO ECONOMICO ORDENADO EN LA CAJA DE
«LA NACION»

PROPIEDADES EN ÑUÑOA

295.000.— Los 3 Antonios, bungalow sólido rodeado de 930 m2. de jardines, parrón, árboles frutales. Living con chimenea, comedor, 3 dormitorios, baño instalado, cocina, entrada de auto. — Deuda 42.000 Caja Empleados Particulares.

380.000.— Inmediato a Plaza Egaña, esquina, casa un piso, 500 m2. galerías, comedor, salón, escritorio, 6 dormitorios, baño completo, cocina y patio. Facilidades de pago.

400.000.— Los 3 Antonios, chalet sólido, moderno, living, comedor, 4 dormitorios, baño instalado, otra toilette, dependencias. Tiene una casa interior con living, comedor, 2 dormitorios, baño instalado, cocina y parrón. Superficie 600 m2.

450.000.— Inmediato a la Plaza Los Guindos, bungalow de 15x40 metros, living, comedor, 3 dormitorios, baño y cocina instalados, dependencias, jardín, patio, entrada de auto. Facilidades de pago.

470.000.— Lado Plaza Los Guindos, casa un piso, 400 m2. Hall, living con chimenea, comedor escritorio, 4 dormitorios con closets, baño instalado, cocina a gas instalada, dependencias, jardín, frutales, entrada de auto.

480.000.— Inmediato a Plaza Ñuñoa, chalet moderno, asísmico, hall, living, comedor, 3 dormitorios, baño completo, dependencias, jardín, patio, entrada de auto. Deuda 170.000 Caja Empleados Particulares.

500.000.— Avenida Zañartu, bungalow moderno, living, comedor, 3 dormitorios con closets, baño instalado, dependencias, terraza de 60 m2., jardín, patio, entrada de auto. Deuda 100.000 Caja Empleados Particulares.

510.000.— Entre Manuel Montt y Antonio Varas, casa un piso, sólida, muy bien tenida. Living, comedor, 4 dormitorios, baño dependencias, jardín y patio. Deudas 40.000 Caja Empleados Particulares, y 20.000 Caja Empleados PP. y PP.

550.000.— Inmediato a Antonio Varas y Sucre bungalow moderno, asísmico, rodeado de 883 m2. de jardines. Porch, hall, living, comedor, 4 dormitorios, baño instalado, dependencias, garage. Deuda 40.000.— Caja Nacional de Ahorros.

567.000.— Lado Av. Sur y Salvador, bungalow recién terminado, asísmico. Living, comedor, 3 dormitorios, baño instalado, toilette de visitas, dependencias, entrada de auto.

600.000.— Julio Prado, esquina, chalet moderno y asísmico. Hall, living, comedor, escritorio, 3 dormitorios, baño instalado, toilette visitas, dependencias, jardín, patio, garage.

600.000.— Avenida Macul, casa quinta con renta. Tiene 11 habitaciones, galpón, dependencias, arboleda frutal. Superficie 21x45 metros.

650.000.— Av. Hamburgo, bungalow moderno, 15x35 metros. Porch, living, comedor, escritorio, 3 dormitorios, closets, baño completo, dependencias, jardines, parrón, frutales, garage. Deuda 160.000 Caja Empleados Particulares.

700.000.— Monseñor Eyzaguirre, bungalow asísmico. Living, con chimenea, comedor, costurero, 3 dormitorios, baño completo, dependencias, parrón, terraza, jardín patio, entrada auto. Deuda 30.000 Caja Empleados PP. y PP.

780.000.— Crescente Errázuriz, bungalow moderno, 18.50x30 metros. Living-comedor, 3 amplios dormitorios, baño completo, dependencias, terrazas, subterráneo. Deuda 128.000 Caja Empleados Particulares.

800.000.— Chacra Santa Julia, bungalow moderno, rodeado de 675 m2. de jardines y frutales. Parquets sobre concreto. 2 halls, living, comedor, costurero, 4 dormitorios, 2 baños completos, terrazas, dependencias, garage. Deuda 87.000 Caja Empleados Particulares.

850.000.— Avenida Cañas, esquina, casa 2 pisos sólida, 2 halls, living, comedor, 5 dormitorios, 2 baños completos, costurero, dependencias, jardín y garage. Deuda 120.000 Caja FF. CC. del E.

1.150.000.—A una cuadra de Av. Bilbao, bungalow estilo inglés, nuevo, asísmico. Hall, living, comedor, escritorio, 4 dormitorios, 2 baños, dependencias, jardín, patio, garage. Deuda 250.000 Caja Empleados Particulares.

1.600.000.— A una cuadra de Av. Irarrázaval, esquina, residencia recién terminada, pisos de parquets sobre concreto. Living, comedor, escritorio, 4 dormitorios, 8 closets, 3 baños completos, dependencias, jardín, patio y garage. Facilidades de pago.

1.800.000.— Av. Macul, chalet estilo inglés, calefacción central. Hall, living, comedor, escritorio, 5 dormitorios, 2 baños completos, otro medio baño, dependencias en edificio aparte, garage con pieza de chofer.

CARLOS OSSANDON G.
NUEVA YORK 25

18 EDUCACION.

EXCELENTE PREPARACION comercial, taquigrafía, dactilografía. Solicite prospectos. "Instituto Moderno", Mac-Iver 549. 19 M.

CORTADOR, MODAS, PEINADOS artísticos. Permanentes. Enseñanza rápida, esmerada. Instituto "Alonso Figueroa", Catedral 1257. 19 M.

APRENDA ESCRITURA máquina, quince días, un mes, dos meses. Enseñanza perfecta, económica, garantizada. Instituto Contabilidad, fundado 1922. Santo Domingo 1030. 27 M.

LOS MEJORES CURSOS CORte Confección. Peinados, Permanentes, Mecánica Dental. "Instituto Moderno". Mac-Iver 549. 19 M.

LICEO HISPANO. COMPAÑIA 2470. Preparatorias, Humanidades, Madurez. Exámenes válidos. Sección especial para débiles mentales. Emma de Palma, Directora. 21 M

SAN MIGUEL-CISTERNA-SAN Bernardo: Liceo "Diego Portales".— Humanidades Niñas-Preparatorias - Kindergarten Mixtos Vespertinos: Capacitación Primer Año Humanidades. Nocturnos: Humanidades. Mecánica Automóviles. Electricidad. Muñecas. Corte confección. Exámenes válidos. — Gran Avenida 5986. Fono 51234. 5 A.

"INSTITUTO SAN MARTIN". Avda. Vicuña Mackenna 660 - 662. Exámenes válidos. Primero a sexto año de humanidades. Preparatorias. Inglés desde kindergarten. Internado, mediopupilaje, externado. Natación, básquetbol, atletismo. Recibe niños y niñitas. Matrícula abierta: 9-12 y 5-8. 24 My.

CORTADOR SASTRE, Curso rápido, eficiente, económico. Academia "Fénix". Santo Domingo 1030. 22 M.

PENSIONADO UNIVERSITArio de Señoritas "Aurelia Soto Gálvez". Dardignac 183 Teléfono 62890. Recibe señoritas pensionistas internas y mediopupilas para establecimientos universitarios, secundarios y de enseñanza técnica, profesional y comercial femenina, del Estado y particulares; de Congregaciones religiosas y colonias extranjeras. Inmediato Parque Forestal y Cerro Santa Lucía; excelente locomoción a todos los barrios. Regia casa; alimentación y cuidado esmerado; ambiente familiar, distinguido y confortable. Solicítense prospectos a Aurelia vda. de Stockebrand, educacionista titulada por el Estado. Directora. 31 D.

BACHILLERATO, EXAMENES repetición, garantizamos. Madurez: dos o más años. Profesores de Estado. Monjitas 399. 24 O.

LINCOLN COLLEGE, DUBLE Almeyda 3639. (Ex San Gregorio. Plaza Ñuñoa). Kindergarten, preparatorias. Humanidades. Externado, Mediopupilaje. Exámenes válidos. Profesores especializados para la práctica y enseñanza del inglés. Deportes, música, danza. Buena locomoción. Regio edificio. Clases el 10 de marzo. Matrícula de 8-12, y de 3-7. 29 M.

CURSOS RAPIDOS, TAQUIgrafía Pitman modernizada.— Dactilografía $ 100.— Estado 141-B. 15 A.

COLEGIO INES DE SUAREZ, gratuito; preparatorias, kindergarten, exámenes válidos. Matrícula abierta, Lira 1215. 23 M.

ENSEÑANZA COMERCIAL. — Primer año ingresan niñas sin humanidades. "Instituto Alonso Figueroa", Catedral 1257. 19 M.

¡¡DACTILOGRAFIA, 14 días!! Aprenda esteno-taquigrafía, más rápida que todos los sistemas. Inglés, comercio Instituto Morales Matus, Huérfanos 1164. Fono 88350. 19 M.

SAINT CLAIRE'S SCHOOL Colegio inglés católico. Alameda N.o 259. 19 M.

INSTITUTO BERNARDO O'Higgins, Santa Isabel 55. Matrícula abierta. Humanidades, preparatorias, kindergarten, externos, internos; mediopupilos, exámenes válidos. 9 A.

ACADEMIA FENIX". MATRIcula abierta.— Cursos: modas, corte, confección, moda infantil, lencería, camisería, sastrería. Enseñanza completa, eficiente, económica, por profesoras especializadas. Sistema de facilísima comprensión y aplicación inmediata. Atención esmerada. Otórganse diplomas legalizados. Solicite prospectos. Santo Domingo 1030 (cerca Puente). 20 M.

S. SACK
FIERRO NACIONAL
REDONDO - CUADRADO - PLANO
SAN PABLO 1179
MORANDE 817

18 EDUCACION.

CURSOS DE COMERcio, matrícula abierta. Enseñanza perfecta, completa, ramos comerciales, profesores especializados. Comprenden: contabilidad, aritmética, taquigrafía, redacción, castellano, inglés, comercio, escritura máquina. Cursos especiales alumnas sin humanidades. Apresure su inscripción. Instituto de Contabilidad, fundado 1922. Santo Domingo 1030. Fono 69595. 26 M.

¡TRIUNFE UD! ESCUELAS Politécnicas Profesionales "Díaz-Gascogne", Cooperadoras del Estado: Mecánica Dental, Modas, Lencería Fina, Moda Infantil, Peinados Artísticos en general, Belleza Femenina, Manicure, Sastrería (Corte inglés), Contabilidad Comercial, Recuperación escolar, etc. Moderno, fácil, rápido, garantido. Internado económico para señoritas de provincias. 35 años de experiencia, prestigio al servicio del país. Títulos válidos. Pida prospectos. — Apresúrese. — Santo Domingo 670, teléfono 32468. 10 A

19 —ELECTRICIDAD.

CASA A VALENZUELA INStalador técnico autorizado. Materiales eléctricos. Instalaciones luz, fuerza y calor. San Diego 1974 Fonos 51752-52869 H|A

ELECTRICISTA ORDENES Inglaterra 1486 18 Oc

SOLDADURAS MULTIPLES eléctricas, marca "Decca" garantizadas. Para toda clase de trabajo de 20 a 275 amp. Entrega inmediata. Facilidades de pago. Compañía 1312-1325 Fono 88108. 21 Jn.

21 —HOTELES.

¡TENGASE SIEMPRE UNguento Monte Santo! 31 M.

HOTEL BRASIL 44, TODAS las habitaciones con radio H|A

22.—IMPRENTAS, LIBRERIAS, ETC.

PLUMAS FUENTE, ENCENDEdores, lápices, arreglo. —Galería Alessandri N.o 30. 31 M.

24 —MATERIALES DE CONSTRUCCION.

PLANCHAS YESO 1.80 MT2 31 Cornisas, tornillos toperoles Arturo Prat 1754 17 N

PINTA, EMBALDOSA, REPARA su casa y etc., a precios más bajos. E. Lobos Arturo Prat 936 12 N

GRAN BODEGA, AVENIDA GEneral Bustamante 772 Teléfono 45184. Materiales para construcciones. H|A

CORTINAS METALICAS Y DE malla; [illegible]jería; reparaciones Ceura [illegible] erde Rogelio Ugarte 1885 [illegible] éfono 52546 4-S.

FIERRO PARA CONSTRUCciones. Abel Gazitúa Teatinos 349.— 25 Jn

FIERRO REDONDO PARA construcciones. Sack. 31 Mz.

¡OPORTUNIDAD! PAPELES murales, lisos, rollo $ 4.00; Floreados a $ 7; Ponceados $ 11. Papelería Nacional. — Arturo Prat 331. H|A

PAPELERIA CENTRAL, NUEva York 63. Casilla 722 lindo surtido papeles importados y nacionales. Despacho a provincias. H|A

FIERRO GALVANIZADO LISO. Sack. 31 Mz

FIERRO ACANALADO GALVAnizado. Sack. 31 Mz.

PINTURAS PASTA. SACK. 31 Mz.

S. SACK, BARRACA FIERRO. San Pablo 1179. Morandé 817. Precios bajos. 31 Mz.

DEMOLICION: HAY PUERtas, zinc, tablas piso, vigas, fierro, cañería, galería, fierro redondo y otros materiales. San Diego 1278. 7 A.

ALCANTARILLADOS, CONStrucciones y modificaciones de salas de baños, cañerías agua y gas, facilidades. Guillermo Salvo.— General Velásquez 271. Fono 92753. 19 M.

25.—MAQUINARIAS.

BOMBAS CENTRIFUGAS IMportadas, nacionales, todos tamaños. Motores bencina o eléctricos. Fábrica Ingeniero Cintolessi. Fono 93732 Santo Domingo 4140. H|A

MOTORES ELECTRICOS ALternos y continuos vendo Catedral 1285 teléfono 83576 H|A.

¡NO HAY MEJOR QUE Unguento Monte Santo! 31 M

CAFETERAS EXPRESS, BAños maría, loncheras, jugueras ventiladores, lavadoras ropa "Precisión Hispana" Avenida Bernardo O'Higgins 287. Teléfono 34228. H|A

BALANZA, MOLINILLOS, PIcadoras, cortadores fiambre vendemos, compramos. Reparaciones garantidas. Ex jefe técnico Hobart-Dayton, 24 años. "Precisión Hispana" Alameda B O'Higgins 287. Fono 34223. H|A

EL JUEZ JUSTO

Por

Brent and Wells

DICK TRACY

Por

Charles Altroph

25.—MAQUINARIAS.

BOMBAS TRANSVASIJAR VInos, sobre carros. Fábrica ingeniero Cintolessi Santo Domingo 4140 Fono: 93732 H|A

BOMBAS CENTRIFUGAS RIEgo, motobombas eléctricas caseras, bombas a mano. Motores Diesel y repuestos. Otto L. Rabe D. — Morandé 456 Casilla 13253. 24 Mzo.

QUEMADORES DE PETROLEO y alquitrán, para calderas y hornos. Monseñor Eyzaguirre 434, (Ñuñoa) altura 1.700. Irarrázaval. 22 F. 1950

26 —MAQUINAS DE COSER.

MAQUINAS COSER Y ESCRIbir compro-vendo Reparaciones garantidas Casa Pupko: 10 de Julio 318-B 34730 H|A

COMPRO MAQUINAS COSER, boletos empeño, objetos alhajas García Reyes 85 fono 90191 30 S

¡TAMBIEN UD. NECESITA Unguento Monte Santo! 31 M

27.—MAQUINAS DE ESCRIBIR.

SIMS, OFICINA TECNICA MAquinas escribir, sumar calcular Teatinos 551. Teléfono 60273. H|A

29.—MODAS Y CONFECCIONES.

¡¡PIELES!! TECNICO pel[illegible]ero europeo, recibe hechuras y transformaciones. Precios módicos. San Antonio 470. Fono 31952. 5 N.

30 —MUEBLES Y MENAJES.

COLCHONES Y SOMMIERES desde $ 150.— Marquesas Catres $ 500.—. Especialidad medidas, composturas. Despachamos provincias. Venta mayor y menor. Fábrica: Mapocho 3330 Fono: 95302 27 N.

¡¡OCASION!! VENDO AMOblados dormitorios, comedor, hall y muebles sueltos. Delicias 2456. 2 A.

MUEBLES "ASTRAL". San Diego 458 ¡Alta calidad! Precios bajos — Créditos. 6 N.

¡OCASION! VENDO TODA clase muebles, menajes, catres. Créditos.— San Diego 346. 20 O.-

BUENO BARATO MERCERIA Ahumada 42. 27 Jl.

ROSAS 1777, MUEBLERIA CENTRAL, ofrece: dormitorios, 3,200 pesos; comedores, $ 2,900; halls $ 2,000. También ofrece créditos Mueblería Central Rosas 1777. H/A

MUEBLES NORMANdos, Precios rebajados, comedor completo $ 8.400, living telas importadas, $ 7.800. Mueblería "El Círculo", Art. Prat 563. 18 S.

30.—MUEBLES Y MENAJES.

¡¡OCASION!! VENDO AMOblados dormitorios, comedor, hall y muebles sueltos. Delicias 2456. 2 A.

¡¡C O L E G I A L E S!! Sommieres, colchonería "Francesa". Refacciona colchones a domicilio. San Diego 9. Teléfono 86259. ... ... 8 A.

SOMIERES FINOS, CUALquier medida, somieres con patas; se estiran y arreglan somieres.— Brasil 537. 25 A

34.—NOTIFICACIONES Y CITACIONES.

SOCIEDAD COOPERATIVA DE Edificación y Huertos Obreros "Franklin Délano Roosevelt, Ltda.". — Cítase, por primera vez a asamblea general ordinaria, para el día 27 de marzo en curso, a las 15 horas, en el local social de la Población Roosevelt, Avenida Valdivieso s|n, a fin de tratar el siguiente orden del día: 1.— Lectura y discusión de la memoria anual; 2.— Presentación y aprobación del balance del ejercicio anterior; 3.— Reemplazo de los socios morosos en la compra de sitios; 4. —Participación de la Cooperativa en el traspaso de ocho sitios, y en las demás operaciones venideras; 5.— Expulsión de dos socios y aplicación de otras medidas disciplinarias; 6.— Pago de cuotas sociales, compra de terrenos, contribución de bienes raíces y otros; y 7.— Nombramiento del nuevo Consejo de Administración o Directorio y de la nueva Junta de Vigilancia. — El Presidente. 19 M.

SINDICATO PROFESIONAL "Standard Electric S.A.C.".—Con fecha 15 de marzo y ante el inspector del Trabajo, señor Manuel 2.o Araya, quedó constituída definitivamente la directiva para el año 1949, como sigue. Presidente, señor Roberto Urrutia R.; secretario, señor Augusto Fonseca L.; tesorero, señor Mario Loocks V.; directores señores Antonio Sepúlveda J. y Pedro García L. Se hace la presente publicación, de acuerdo con el artículo 375 del Código del Trabajo. 19 M.

SINDICATO PROFESIONAL de Panificadores de Malloco y Peñaflor.— El 15 de marzo de 1949, ante el Inspector Departamental del Trabajo de Talagante, don Humberto Mandujano Tobar, se ha constituído en Malloco el "Sindicato Profesional de Panificadores de Malloco y Peñaflor", designándose la siguiente mesa directiva: presidente, don Manuel Tapia Arenas; secretario, don Ernesto Caro Caris; tesorero, don Jorge Toro Olivos; directores: don Armando Toro Mendoza y don Valentín Valderrama Olmos. Se hace esta publicación de acuerdo con lo dispuesto en el artículo 375 del Código del Trabajo. 20 M.

36.—OCUPACIONES BUSCADAS.

AYUDANTE CONTADOR, CON bastante práctica, habla inglés, se ofrece de inmediato. Dirigirse a L. L. P., Bandera 294. 21 Mz.

VENDEDOR PRODUCTOS QUImicos, farmacéuticos, accesorios, ofrécese. Larga y amplia vinculación ramo y establecimientos fiscales. Farmacéutico. Santa Victoria 0257. 22 M.

37.—OCUPACIONES OFRECIDAS.

EMPLEADAS, GARZONAS, obreros, oficinistas. Soliciten ocupación a la Agencia de Empleos "Extra". Agustinas 1355 oficina N.o 3. Fono 86288. 19 M.

COSEDOR MAQUINA BLACK, necesitamos. Maturana 646. 21 Mz.

40.—PRESTAMOS, DINERO, INVERSIONES.

EL MAS ALTO INTERES, CON el máximo de garantía, sin la más mínima preocupación, se obtiene únicamente por intermedio de la Caja de los Propietarios de Chile S. A. Santo Domingo N.o 1249 17-S.

NECESITO URGENTE: 20 ó 30 mil pesos, buen interés, garantía y cheque — Picarte 292. señor Pérez. 19 M.

43.—PROPIEDADES, VENDEN.

SITIOS, LINDOS, SITIOS. Gran población Cerro Navia, vendo inicial desde $ 7.000, saldo 6 años plazo. Escritura definitiva. Atención permanente. Mapocho 6060 y Ecuador 4165 11 A.

900,000. VERDADERA OPORtunidad, espléndido chalet asísmico. Juan Enrique Concha 40, inmediato Irarrázaval, Plaza Ñuñoa. Visitario: 10 - 12 y 15 - 17 horas. Teléfono 47705. 20 Mz.

$ 37,500 a $ 86,000, BARRIO Santa Rosa, comuna San Miguel, Sitios con urbanización completa, agua potable, alcantarillado, luz, pavimento concreto. Pequeña cuota contado y saldo pagadero en cinco años plazo, desde quinientos veinticinco pesos mensuales. Sin intereses y sin comisión. GAETE. Bandera 75. Of. 132.— 31 Mz.

SITIOS CON PEQUEÑISIMO pie inicial, ante Notario, vendemos solamente durante diez días, con grandes facilidades pago. Apresúrarse. Verlos diariamente: José Joaquín Pérez 6600. 21 Mz.

45 —RADIOS.

FERNANDEZ Y CONTRERAS Ltda. Avda Independencia 453 Fono 69520 Radios RCA Radios Phillips Arrendamos amplificadores Reparaciones Servicio técnico. H|A

RADIO-REPARACIONES DOmicilio, garantidas Teléfono 65112 14 O

REPARACIONES RADIOS A domicilio, garantidas. Teléfono 48092. 9 Sept.

RADIO RCA Y DISCOS VICtor. "Francisco Figueras y Cía" Santa Isabel 0301-A, entre Avenida Seminario-Condell. Fono 44420. Facilidades. Se arregla toda clase radios. 31 M.

RADIOS TODAS MARCAS Tocadiscos Amplios créditos Reparaciones garantidas Servicio domicilio Casa Aravena Esmeralda 829. Fono 89634. H|A

VENDO RADIO HOFFMAN, con discorola y discos. $ 5.200. Bulnes 877. Tratar de 9 A. M. 21 Mz.

47.—RESIDENCIALES, PENSIONES.

RESIDENCIAL: COMIDA CHIlena-española. Comida sana aceite. Piezas c/s muebles. Atención mesa, viandas.— A Prat 627. 5 F 50

CENTRALISIMO. — ACREDItadas Residenciales atendidas por su dueña. Departamentos y piezas calle, interiores. Amobladas. Con y sin pensión. Estudiantes. Matrimonios. Personas solas. Serrano 155. 26 M.

ARRIENDO PIEZAS AMOBLAdas, personas trabajen afuera. desde 140 pesos semanales. Bra[illegible]

$ 7.000 SE ARRIENDA 1.o DE mayo, departamento de lujo, gran living y comedor, 3 amplios dormitorios con closets, baño de lujo toilette de visitas, pisos de parquet, cocina y dependencias, garage, jardín. Verlo: Avda. Condell 1868, 1.er piso, Ñuñoa. Tratar Estado 370, 7.o piso, departamento 718; calefacción hidroeléctrica. 20 Mzo.

47.a—RESTAURANTES.

¿QUIERE USTED COMER MUY bien? Pase dónde Alfredo Club Radical Décima Comuna Chiloé 1950. ¡¡¡Atención esmerada!!! H|A

RESTAURANT CHIQUITO COcina francesa. Platos exquisitos Exposición 10 (Estación Central) Teléfono 93126 H|A

48 —RELOJERIAS.

¡¡¡ RELOJES COMPOSTURAS baratas, garantidas Negocio muy serio. San Diego 351 Visítenos!!! H|A

H. NACHMANN RELOJERO-Técnico Huérfanos 757 4.o piso, oficina 406 Componemos relojes toda clase Absoluta seriedad. Trabajos garantidos Precios módicos. Huérfanos 757. Fono 36464. H|A

RELOJES MALOS, BOLETOS empeño compro. Delicias 773. Oficina Diez. "KIKO" 27 N.

48.a—SANITARIOS.

SANITARIOS: SALAS baño completas Silenciosos montados, asiento blanco Tinas baño revestir, W C corrientes, lavaplatos, muebles cocinas, cortinas Nylon, califont, cocinas gas, eléctricas. Tramitaciones por Caja a empleados. Embalaje provincias. Alameda 369 y San Pablo 1374. 27 O.

PARA INSTALACIONES SANItarias: MUGA, Vicuña Mackenna 843. Teléfono: 34139. 1.o Mzo. 1950.

SI SU CALIFONT NO FUNciona bien, llame a MUGA Teléfono: 34139. 1.o Mzo. 1950

49 —SASTRERIAS.

¿QUIERE PERFECCION EN su traje? diríjase a Sastrería "El Viraje". Técnicas hechuras, zurcidos inimitables. Viraduras perfectas Transformaciones trajes sastre de señora San Diego N.o 218. Fono 81232 27 N.

SASTRERIA PASCUAL GRANdes facilidades de pago Entrega inmediata San Diego 928 Ternos, confecciones, hechuras finas. H|A

SASTRERIA JUAN JOSE JAra. Hechuras finas $ 1.100.— Transformaciones ternos en trajes sastre $ 780.—. Virados perfectos $ 480.—. Recibo composturas y transformaciones. Puente 638. Teléfono 87558. Altos Casa Costoya. 19 F. 1950.

49 —SASTRERIAS

SASTRERIA "POBLETE" DAmas caballeros Treinta años prestigio Especialidad trajes sastre modernos San Diego 2425 18 Ag

AMPLIOS CREDITOS! SAStrería "La Flor de Matucana" Casimires nacionales e importados Martínez de Rozas 3284 (lado Correo) H|A

SASTRERIA VASQUEZ BANdera 564 (altos) Teléfono N.o 81687 Casimires finos Hechuras. H|A

OSORIO RECIBE HECHURAS finas desde $ 900 Ternos medida desde $ 1.500 Avenida Matucana 823 H|A

SASTRERIA WELLDRESS. - Hechuras $ 550 virados, zurcidos, composturas transforma ciones ternos en traje sastre y huaso. Independencia 353. H|A

CALZADOS FINOS, COMPRE directamente de su fabricante Técnico especialista Zoltán Olbaum, Zapatería "La Elegancia", San Diego 730. 30 M.

SASTRERIA "SALAZAR": CAballeros, niños, extenso surtido, corte alegante. Precios incompetibles. Alameda Bernardo O'Higgins 2783, esquina Libertad. 31 Mz.

TRAJES HUASO, TRANSFORmando ternos único especialista Atendemos provincias Sastrería Louis San Diego 163 22-N.

GUENDELMAN, SASTRE, HEchuras finas. Créditos. San Diego 852, edificio Teatro Caupolicán.— 31 Mz.

SASTRE EUROPEO, CON MUchos años de experiencia en Buenos Aires, recibe hechuras finas para caballeros. No olvide: Santa Rosa 1122, casi esquina Avenida Matta. 22 M.

CASIMIRES NACIONALES desde 125 pesos metro; importados, desde $ 175. Depósito directo de fábrica. Casa Salazar. Alameda Bernardo O'Higgins 2783, esquina Libertad. 31 Mz.

SASTRERIA "LAS DOS NAciones" Bascuñán 36 Ternos, abrigos de medida y confección ¡Diez meses plazo! H|A

DESDE $ 850. TRAJES SOBRE medida; desde $ 700 trajes confeccionados. Sastrería Salazar.— Alameda Bernardo O'Higgins número 2783, esq. Libertad. 31 Mz.

TRAJES MEDIA CONFECción Sastrería Enrique Guendelman. San Diego 225 Créditos. 20 Jl.

VIRADURAS TERNOS, ABRIgos, transformaciones trajes hombre en trajes jóvenes zurcidos invisibles Sastrería Louis San Diego 163 teléfono 80955. 22-N

51 —TALLERES.

TALLER MECANICO – DIEZ de Julio 316.— Gustavo Bustos L. Ejecuto trabajos de torno: Soldaduras eléctricas y al oxígeno. Arreglo dientes quebrados de coronas y piñones de ataques de automóviles. Rellenos de piezas de palas mecánicas con soldadura especial. Soldadura al oxígeno con bronce en estanques de bencina de automóviles y camiones, o cualquier estanque que haya tenido líquido inflamable. 4 E. 50

52.a—VIAJES TURISMO, VERANEO.

RESIDENCIAL "PLENCIA" Reserve pieza Avda Argentina 264. Valparaíso. Una cuadra Estación Barón. 26 S-

52.a—VIAJES, TURISMO, VERANEO

HOTEL "ADRIA" (EX STAR). Plaza Victoria, Valparaíso. Muy central. $ 80.— diarios. 30 M.

HOTEL TROUVILLE UBICADO en Las Cruces, el balneario más próximo a Santiago. Cuatro micros llegan y salen del Hotel. Lindas terrazas mismas orillas del mar. Ordenes: Correo, Telégrafo, teléfono 6, Las Cruces. 31 M.

CARTAGENA. RESIDENCIAL "Italia" de Enrique Copello. Le conviene visitarla. Balmaceda 45. Casilla 30 31 M.

¡VALPARAISO! PIEZAS, PENsión, días: Salvador Donoso 1430. ¡Precios sumamente rebajados! 31 M.

"LA ELEGANCIA", CALZADOS finos, durables.— San Diego 730. 30 M.

RESTABLEZCA SU SALUD, con días de cordillera, sana alimentación, precios "réclame", visitando Hostería de Campo El Roble, situada al pie del monte más alto de cordillera, costa chilena, rodeada de paisajes, y vertientes, a 15 kilómetros Estación Til-Til. Servicio auto, días lunes, miércoles y viernes, al tren de la mañana. 10 A.

CASABLANCA GRAN HOTEL para veraneantes, pasajeros de gusto refinado. Ideal para descanso Canchas deportes. Servicio a la carta 4 O.

52.—VARIOS.

INES VERGARA PIDE UNA ayuda de la gente de buena voluntad, por tener el marido enfermo, siete niños y ninguna entrada para mantenerlos. Diríjase: Caja Avisos LA NACION. 22 Mz.

VENDO MOTO ALEMANA Wanderer, perfecto funcionamiento. San Camilo 785. Fono 30267. 24 Mz.

53.—JUDICIALES.

REMATE: ANTE QUINTO JUZgado Civil, Santiago, rematarásé el 2 de abril próximo, 10 horas, propiedad ubicada Avenida Diagonal Oriente 3630, Ñuñoa. Minimum $ 250.000. Garantía 10 o|o mínimo. Boleta o Valevista orden Juzgado. Demás bases juicio "Perrón con Campaña".— Manterola, Secretario. 19 M.

REMATE.— EL TREINTA Y UNO presente mes.— Ante Tercer Juzgado Civil Mayor Cuantía Santiago, a las quince horas, se rematará propiedad calle Julio Zegers, N.o 3791 esta ciudad. Minimum $ 76.666.66. Boleta 10 o|o. Bases y antecedentes Secretaría Juzgado. Juicio "Briceño con Sánchez".— Secretario. 19 M.

REMATE.— POR RESOLUCION Tercer Juzgado Menor Cuantía juicio "Sanguinetti c. Díaz", fijóse 4 abril 1949, las 15 horas para rematar propiedad, ubicada calle Placilla, Peñuelas s|n., Valparaíso. Minimum subastar la suma $ 1.000. Bases, antecedentes secretaría Tribunal. — Secretario. 19 M.

SEGUNDO JUZGADO CIVIL CONcedió, con beneficio inventario posesión efectiva herencia testada de Nicolás Fuenzalida Montero, a hijos legítimos Guillermo Nicolás, Inés, María Cristina, Ida, Luz Elena, Marta Fuenzalida Cardemil y Alejandro Fuenzalida Cardemil, éste ya fallecido y representado por sus hijos Alejandro, María Lucía Aminta y María Angélica Eugenia Fuenzalida Cifuentes, sin perjuicio derechos cónyuge sobreviviente del causante, Rosa Aurelia Cardemil. Practicaré inventario secretaría Juzgado 23 actual, 15 horas, inventario solemne. —Secretario. 21 M.

53.—JUDICIALES.

QUIEBRA SOCIEDAD DE IMPORtación y Exportación Ltda. Quinto Juzgado Civil. Resolución 3 de marzo de 1949, túvose por presentada cuenta administratoria rendida por Síndico conforme Art. 24 Ley N.o 4,558.— El Secretario. 19 M.

TERCER JUZGADO CIVIL, MARzo dieciséis concedió posesión efectiva herencia don Bernardo Pincus Borren, a su heredera testamentaria doña Elizabeth Kauffman Steinberg viuda de Pincus, sin perjuicio sus derechos como cónyuge sobreviviente. — Secretario. 19 M.

CUARTO JUZGADO CIVIL, CONcedió posesión efectiva herencia de don Hugo Bruna Depassier, a María Luisa y Hugo Bruna Greene; sin perjuicio derechos cónyuge sobreviviente doña Lucía Greene Valverde. El 21 presente, a las 16 horas practicaré inventario solemne.— El Secretario. 19 M.

TERCER JUZGADO CIVIL, MARzo catorce, concedió posesión efectiva herencia intestada doña Mercedes Antonia Santibáñez Gutiérrez, a Antonia, María Porfilia y Rosa Inés Ovalle Santibáñez, sin perjuicio derechos cónyuge don Juan Ovalle Zúñiga.— Secretario. 19 M.

SEGUNDO JUZGADO CIVIL, REsolución 25 marzo 1948, modificó auto posesión efectiva fecha 2 mayo 1947 mismo Juzgado en cuanto la concede a Luis Sepúlveda González, y en cuanto se concede la posesión efectiva de la herencia de Demetrio Sepúlveda, a Avelino Barra.— Secretario. 19 M.

REMATE.— EL 6 DE ABRIL, A las 15 horas, ante el Quinto Juzgado de Mayor Cuantía de Santiago, calle Bandera 342, 3.er piso, se rematará el inmueble de calle Ejército N.os 484 y 494 esquina de Toesca de esta ciudad. Minimum $ 750.000. El precio se pagará: Reconociendo deuda Caja Crédito Hipotecario primitiva de $ 90.000 por valor comercial y de reducción a la fecha del remate, y el saldo en tres cuotas iguales, una al contado, otra a tres meses y la última a seis meses, con más un interés del 8 o|o anual y del 12 o|o en caso de mora, quedando hipotecada la propiedad por el saldo insoluto de precio. Garantía: Boleta por $ 100.000 a la orden del Juzgado. Bases y demás antecedentes en la Secretaría del Tribunal, expediente "Domínguez Arangua, Cristián, y otros. Autorización para vender" y en el estudio del abogado don Nicolás Luco Herrera, Huérfanos 1189, 7.o piso, Depto. 2, teléfono 62672.— El secretario. 21 M.

CUARTO JUZGADO CIVIL, CONcedió con beneficio inventario, posesión efectiva herencia testada de don Casimiro Costoya Tabora, a don Roberto y doña Inés Costoya Grau, y a doña Mercedes Grau de Costoya, sin perjuicio derechos de ésta como cónyuge sobreviviente.— El Secretario. 21 M.

SEGUNDO JUZGADO CIVIL, SANtiago, concedió posesión efectiva de Jorge Chahuán Chahuán, a hijos legítimos y herederos testamentarios: Juan, Guillermo, Germán, Emilia, Teresa y María Chahuán Cassis, sin perjuicio derechos corresponden a heredera testamentaria y cónyuge sobreviviente Nijme Cassis de Chahuán. —Secretario. 19 M.

VERIFICACION.— EN QUIEBRA de Manuel Quintanilla, ante Segundo Juzgado Civil Santiago, el Banco de Chile verificó extraordinariamente crédito por $ 40.426.58 proveniente: a) $ 16.768.58, saldo cuenta corriente cerrada 14 noviembre 1947, con intereses 12 o|o desde esa fecha; b) $ 9.950; c) $ 9.483, y d) $ 4.225. Estos tres créditos por letras de cambio fechas 5 agosto, 6 septiembre y 20 octubre 1947 aceptadas por Miguel Rapanakis, orden Manuel Quintanilla y protestadas por falta de pago, con intereses corrientes. Juzgado proveyó 15 marzo 1948. Por verificado el crédito. Notifíquese en forma legal.— Julio Aparicio.— Carlos Letelier. 21 M.

PRIMER JUZGADO CIVIL, RESOlución dieciseis marzo presente año, concedió posesión efectiva herencia intestada Juan Crisóstomo Jiménez Quintana a Adela Rosa Quintana viuda de Jiménez. —El Secretario. 19 M.

PRIMER JUZGADO CIVIL, RESOlución diecisiete marzo, presente año, concedió con beneficio inventario, posesión efectiva herencia intestada José Gil Díaz Sepúlveda a Buenaventura Díaz Tapia de Manfrasse; Sara Díaz Tapia viuda de Villalón; Luisa Díaz Tapia de Gutiérrez e Ismael Díaz Tapia, sin perjuicio derechos cónyuge sobreviviente Eloísa Tapia Páiz. Practicaré inventario solemne 25 marzo presente año, 16 horas, Bandera 342.—El Secretario. 21 M.

QUIEBRA SUCESION MANUEL Quintanilla.— Segundo Juzgado Civil.—Por resolución de 15 de marzo de 1949, túvose por ampliada nómina de créditos reconocidos en esta quiebra con el de don Pedro Valenzuela Peña, por $ 21,021.20, de carácter valista.—El Secretario. 21 M.

MAS ECONOMICOS EN LA ULTIMA PAGINA

ULTIMOS SITIOS

Ubicados en la mejor parte de Puente Alto, con movilización a la puerta, totalmente urbanizados con agua potable, luz eléctrica, veredas de concreto y calles de macadam hidráulico, vendemos con una pequeña cuota al contado y el saldo en cómodas mensualidades desde $ 550.—.

IMPORTANTE: Los compradores de estos sitios tienen la opción de obtener en forma inmediata materiales para construcción, ladrillos, maderas, adobes, etc. a precios de costo y con grandes facilidades de pago.— INFORMES:

MORANDE 440 — DEP. 27

EN PUENTE ALTO, Señor EDUARDO FLORES — FABRICA VOLCANITA

EMPLEADOS PARTICULARES
CON OPERACIONES APROBADAS
LE OFRECEMOS LA OPORTUNIDAD DE EDIFICAR SU
DEPARTAMENTO MODERNO
EN PLENO CENTRO DE SANTIAGO
SAN FRANCISCO ESQ. ALONSO OVALLE
NO SE COBRA COMISION, INCLUSO TRAMITACION CAJA
MIGUEL A. BELLONI S. ARQUITECTO
ALFREDO DUNNER G. EMPRESA CONSTRUCTORA
ANTECEDENTES Y PLANOS: Teatinos 363 — 2.o Piso, Of. 18 — DE 11 A. M. A 1.30 P. M. — 6 a 8 P. M.

ULTIMA PAGINA DE ESTA EDICION
EDICION DE 20 PAGINAS.—PRECIO $ 2.—

LA NACION

SABADO 19 DE MARZO DE 1949
SANTIAGO DE CHILE

Mercado de Valores se mantuvo de baja durante todo el transcurso de la semana

EL ORO FINALIZO EL LUNES A $ 2.330 VENDEDOR, Y AYER CERRO TRANSANDOSE A $ 2.200.—

$ 205,460 Oro; $ 1.646.400 nominales en Bonos, y 139.691 Acciones, fué el volumen de negocios con que ayer la Bolsa de Comercio de Santiago finalizó sus actividades de la presente semana.

Estos guarismos reflejaron fluctuación para 42 valores, registrándose 10 alzas y 32 bajas, que se individualizaron en la siguiente forma: alza del Oro; 3 bajas en Bonos; 1 en títulos Bancarios; 4 en Mineros; 1 alza y 1 baja en Agrícolas y Ganaderos; 2 bajas en Salitreros; 1 alza y 6 bajas en Textiles, y 6 alzas y 15 bajas en Industriales y Varias.

Entre estas diferencias de precios destacaron las alzas del Oro, 25 puntos; 2 Cisnes; 10 Anglo Chilena; 1 Fiap; 1 Sanitas; 2 Termas de Panimávida, y 1 Volcán, como también las siguientes bajas; 1 punto Bonos Eléctricos; 1 Banco Sud Americano; 2 Schwager; 1 Salitrera Iquique; 1 Paños Bellavista; 1 Sumar; 1 Yarur; 1 Cemento El Melón; 3 Minas y Fertilizantes; 1 Indac; 1 Mecánica Industrial, y 1 Vapores.

Característica esencial del día fueron las negociaciones realizadas en los rubros hipotecarios, Oro, Mineros y Bancarios, y entre éstos, las efectuadas en el metal ya citado, y las de los valores que a continuación consignamos: Banco Sud Americano, Viñas Unidas, Victoria de Puente Alto B., Mademsa, Copec, Pizarreño y Cemento El Melón.

El mercado acusó actividad y tendencia pronunciada de baja, forma esta última, en que se desarrolló la semana bursátil.

FLUCTUACIONES

—BAJARON—

BONOS:
Caja 6-3/4: 56 1/2 v a 56 1/4 v
Hipotecario de Chile 6-1: 56 3/4 c a 56 1/2 t
Eléctricos 46 t a 45 t
BANCOS:
Sud Americano 89 c a 88 t
MINERAS:
Amigos 1.60 v a 1.50 v
Lota 59 t a 58 1/2 v
Punitaqui 24 1/4 vp a 24 tp
Schwager 162 tp a 160 v
AGRICOLAS y GANADERAS:
Colcura 25 vm a 24 1/2 tp
SALITRERAS:
Iquique 62 vp a 61 vp
Tarapacá 33 1/2 vp a 33 vp
TEXTILES:
Paños Bellavista 73 vp a 72 vp
Sumar 75 tm a 74 t
Tejidos El Salto 36 1/4 tp a 36 t
Vestex 14 v a 13 3/4 t
Victoria Puente Alto B., 18 1/2 t a 18 tm
Yarur 143 v a 142 t
INDUSTRIALES y VARIAS
Bima 57 1/2 tm a 57 t
Cemento El Melón 92 t a 91 cp
Cic 35 1/2 v a 35 v

—SUBIERON—

ORO:
2.175 t a 2.200 t
AGRICOLAS y GANADERAS:
Cisnes 61 n a 63 c
SALITRERAS:
Anglo Chilena 400 t a 410 t
TEXTILES:
Fiap 48 n a 49 cp
INDUSTRIALES y VARIAS
Cervecerías 90 1/2 v a 91 t
Copec 17 3/4 v a 18 tp
Cristalerías 26 t a 26 3/4 cp
Sanitas 53 t a 54 cp
Termas Panimávida 22 n a 24 t
Volcán 32 1/2 a 33 1/2 c
Compañía Industrial 39 1/2 t a 39 t
Enzolados 12 7/8 n a 12 1/2 t
Fertilizantes 48 v a 45 t
Indac 30 1/2 v a 29 1/2 vp
Lozas Penco 33 vp a 32 1/2 v
Madeco 28 1/2 v a 28 cp
Mademsa 17 1/2 vp a 17 cp
Mecánica 38 v a 37 v
Paños y Cartones 46 v a 45 v
Refinería Viña 77 t a 75 1/2 t
Vapores 132 cp a 131 cp
Vidrios 32 1/2 n a 32 t.

COTIZACIONES AL CIERRE

ORO 2.200 t

BONOS:
D. Interna 7-1 84 c
Garantía 7-1 83 1/2 c
Fav. 7-1 83 1/2 c
Mun. Stgo. 8-1 60 t
Caja 6-3/4 56 1/4 v
Hip. 6-1 56 1/2 t
Valpo. 6-1 57 n
Debentures 50 n
Deb. Iquique 50 vm
Deb. Tarapacá 30 1/2 v
B. Eléctricos 45 t
BANCARIAS:
Central 2.250 c
Chile 498 v
Crédito 60 v
Español 160 t
Hipotecario 260 n
Israelita 58 c
Italiano 120 v
Osorno 118 n
S. Americano 88 t
MINERAS:
Amigos 1.50 v
Cerro Gde. 19 n
Chañaral 3 1/2 n
Disputada 45 n
Lota 58 1/2 v
Manganesos 20 1/2 n
Ocuri 17 n
Oploca 50 n
Oruro 134 n
Punitaqui 24 tp
P. de Lobos 15 n
Schwager 160 v
Tocopilla 50 vp
Totoral 6 n
AGRICOLAS Y GANADERAS:
Cisnes 63 c
Colcura 24 1/2 tp
Formio Chilena 46 n
Gente Gde. 182 v
Lag. Blanca 100 n
Rupanco 175 n
Bofruco 19 v
T. del Fuego 115 tp
Viña C. y T. 28 t
Viña La Rosa 26 n
Viñas Unidas 23 t
SALITRERAS:
Anglo Chilena 410 t
Iquique 61 vp
Lautaro 280 cp
Tarapacá 33 vp
TEXTILES:
Caupolicán 62 v
Chiteco 78 c
Fiap 49 cp
Lino 106 v
P. Belavista 72 vp
P. Concepción 29 n
Paños Tomé 45 v
Sedyán 45 n
Sumar 74 t
Tej. Sato 36 t
Tex. Progreso 19 tp
Vestex 13 3/4 t
V. P. Ato A. 19 n
V. P. Ato B. 18 tm
Yarur 142 t
INDUSTRIALES Y VARIAS:
Agencias Gr. 57 v
Alcoholes 9 cm
Alpargatas 57 v
Arrocera Ega. 21 1/2 v
Ast. Habas 32 c
Bima 57 t
C. Melón 91 cp
Cervecerías 91 t
Cic 35 v
Cintolesi 13 1/2 n
Club Golf 11.300 n
Club Hípico 80.000 n
Codina 38 n
Cola 32 n
C. Industrial 39 t
Copec 18 tp
Cristalerías 26 3/4 cp
Ch. Elect. Pref. 32 c
Ch. Elect. Ind. 34 n
Enlozados 12 1/2 t
Envases 14 n
Fertilizantes 45 t
Gas Stgo. 44 t
Hucke Hnos. 54 t
Ind. Varias 24 1/2 t
Indac 29 1/2 vp
Ingeniac 17 1/2 cp
Interamericana 25 1/2 n
Lamifún 41 v
Lozas de Penco 32 1/2 v
Luchetti 25 cp
Madeco 28 cp
Mademsa 17 cp
Mecánica Ind. 37 v
Muelles 12 n
Papeles y C. 45 v
Pizarreño 32 1/2 tp
Ref. de Viña 76 1/2 t
Renta Urbana 59 n
Sanitas 54 cp
Sonavela 18 1/4 n
Tabacos 58 v
Teléfonos 52 v
Tx. Panimávida 24 t
Universo 19 c
Vapores 131 cp
Vidrios Pls. 32 t
Volcán 33 1/2 c
Volcán 33 1/2 a
Zig-Zag 20 t
SEGUROS:
Marítima 38 c
Nacional 105 c
TRANSACCIONES
Oro 205.460
Bonos . . . 1.646.400
Acciones . . 139.691

Sjn tendencia definida cerró ayer Mercado de Valores de Nueva York

EN EL MERCADO DE PRODUCTOS, SE REGISTRO ALZA PARA LOS CEREALES

NUEVA YORK, 18. — (U. P.).— Terminadas las operaciones comerciales del Mercado de Valores de esta ciudad, las acciones y los bonos acusaban una tendencia irregular. Los bonos del Gobierno de Estados Unidos no se transaron.

Las ventas sumaron 670.000 acciones y 2.460.000 dólares en bonos.

El índice Dow-Jones dió un promedio de 176.29 para las acciones de compañías industriales; 48.04 para las de empresas ferroviarias, y 35.01 para las de servicios públicos.

Las cotizaciones de los valores acusaron irregularidad, debido a que Wall Street, se dedicó a estudiar el texto del Pacto del Atlántico Norte, en procura de posibles indicios de las futuras maniobras diplomáticas en el extranjero.

Al mismo tiempo, los círculos bursátiles se sintieron algo estimulados por la declaración de Edwin Nourse, jefe del Consejo de asesores económicos de Truman, que decía que 1949 "será sólo levemente menos próspero y quizás mejor" que el año pasado, siempre que los comerciantes o consumidores no se dejen influenciar por el pánico.

Al mismo tiempo, los productos agropecuarios subieron marcadamente bajo la influencia del centeno para entrega futura. La única excepción fué el algodón que varió ligeramente. El alza de los granos fué el reflejo directo del aumento de precio de compra del trigo pagado por el Gobierno, en Kansas City.

Las obligaciones estuvieron irregulares. Los títulos extranjeros, sin novedades importantes.

MATADERO MUNICIPAL

1.451 corderos fueron los únicos animales que se encerraron ayer en este establecimiento.

BONOS CHILENOS EN NUEVA YORK

Chile Bonds del 6 o/o, con vencimiento en 1900, y Chile Caja, en 6-1/2 o/o, con vencimiento en 1957, ambos a 28 3/4, moneda norteamericana, fueron los únicos de estos valores que se cotizaron ayer en esta plaza.

BOLSA DE CORREDORES DE VALPARAISO

PRIMERA RUEDA

2 Sporting Club	24.000
250 Carozzi	68
400 Muelles Ab. 21	11 7/8
100 Ref. Viña	77 1/2
700 C. Indust. M.o. 31	39 1/2
500 P. y Cartones Ab. 21	46 a

SEGUNDA RUEDA

1000 Oro	2.200
100 Vapores	130
800 C. Melón Ab. 21	91
1000 C. Melón	90 1/2
400 C. Melón Ab. 21	91 1/4
165000 Valpso. 6-1	57 1/2
3000 Copec Ab. 21	17 3/4
100 C. Melón Mzo. 31	90 1/2

FERIA SANTA ROSA

Transacciones verificadas en remate del viernes 18 de marzo de 1949.

OVEJUNOS

CORDEROS: 113 a $ 576, Pitrufquén; 97 a 544, Lastarria; 110 a 542, Cocharcas; 110 a 536, Cocharcas; 74 a 532, Población; 110 a 520, Cocharcas; 100 a 510, Osorno; 105 a 482, Osorno; 105 a 466, Osorno; 120 a 452, Talca; 80 a 446, Ciricó; 125 a 420, Linares; 120 a 398, Talca; 96 a 376, Mulchén; 101 a 372, Mulchén; 125 a 370, Melipilla; 89 a 360, Mulchén; 12 a 332, Villarrica; 76 a 264, Molina; 98 a 240, Mulchén; 21 a 412, Melipilla.

BORREGAS: 25 a $ 470, Melipilla; 75 a 376, Río Lleo.

OVEJAS: 17 a $ 612, Villarrica; 60 a 592, Pirque; 61 a 526, Pirque; 55 a 504, Colina; 19 a 500, Rungue; 60 a 468, Melipilla; 110 a 462, Talca; 63 a 454, Perallilo; 43 a 412, Colina; 27 a 400, Población; 15 a 330, Molina.

CARNEROS: 10 a $ 560, Melipilla.

LOS REMATES DE HOY

Menaje de casa del señor Mario Marín, a las 10 y 14.30 horas, en Catedral 1959. Martilleros, señores Víctor Araya L., Carlos Schmidt R. y Alfredo Recart.

Menaje del departamento de la señora Adriana Cosmelli de Uzarte, a las 15 horas, en Agustinas 657. Martillero, señor Nicanor Marticonena.

Menaje de casa del señor Carlos Gómez, a las 15 horas, en José Toribio Riders 1100. Martilleros, señores Víctor Araya L., Carlos Schmidt R. y Alfredo Recart.

Herramientas, útiles, enseres para apicultura, 16 colmenas con techo de fierro en barra para construcciones, etc., a las 16 horas, en Luis Thayer Ojeda 495. Martillero, señor Osvaldo Aguirre.

Menaje de casa de la señora Lidia H. de Sagredo, a las 15 horas, en Alameda Bernardo O'Higgins 1435. Martillero, señor Germán Fuentealba.

Menaje de casa de la señora Aida Silva de Lucht, a las 15 horas, en Carmencita 0270. Martillero, señor Ramón Eyzaguirre Gutiérrez.

REMATE VOLUNTARIO

Por acuerdo de los herederos de don Nicolás Canales Ríos, remataré el

MIERCOLES 30 DEL PRESENTE, A LAS 16 HORAS

en la oficina del abogado don Julio Salas Romo, Morandé 246, departamento 510, la propiedad ubicada en

Av. BROWN NORTE 844, ÑUÑOA

Abundante movilización a 30 metros
SUPERFICIE: 1.506 metros cuadrados
MINIMUM: $ 500.000.—
GARANTIA: 10 o/o del mínimum
PAGO: Mitad al contado, un cuarto a seis meses y un cuarto a doce meses.

TITULOS Y MAS ANTECEDENTES EN LA OFICINA DEL SEÑOR SALAS

LUIS AZOCAR ALVAREZ,
Notario

REMATE PUBLICO

DE LAS VALIOSAS PROPIEDADES DE LA

MUNICIPALIDAD DE SAN BERNARDO

ubicadas en calle Eyzaguirre N.o 602 al 622, local del Mercado de esta ciudad, y Freire 602, donde funcionó el ex Teatro Venus.

El remate de estas propiedades se efectuará en la I. Municipalidad el domingo 3 de abril, a las 11 horas, y la primera de ellas será dividida en 8 lotes.

El precio se pagará con la tercera parte al contado, y el resto a seis meses y un año plazos.

Bases y antecedentes en la Secretaría Municipal.

REMATE VOLUNTARIO

En la oficina del abogado don JULIO SALAS ROMO, remataré el

MIERCOLES 30 DE MARZO A LAS 16 HORAS

Propiedad ubicada en Lo Espejo, Comuna de La Cisterna, con

FRENTE A LA CALLE FERRARI

MINIMUM $ 75.000.—

Garantía 10 o/o del mínimum
Pago al contado.
Más antecedentes en la oficina del señor Salas, Morandé 246, departamento 510.

LUIS AZOCAR ALVAREZ,
Notario

PRECIOS DE VALORES NORTEAMERICANOS

Los títulos que van a continuación, en moneda norteamericana, se cotizaron ayer en Nueva York a los siguientes precios:

Anaconda Copper, 31 5/8.
Andes Copper, no se cotizó.
International Tel. and Tel. (Domestic), 9 1/4.
International Tel. and Tel. (Foreign), 9 3/8.
Cerro Pasco Copper, no se cotizó.
General Motors, 59 3/8.
International Nickel, 28 3/8.
Kennecott Copper, 46 1/4.
New York Central, 10 5/8.
Patiño Mines, 12 3/8.
Radio Corporation, 12 3/8.
Socony Vacuum, 16.
United States Steel, 74 7/8.
Lautaro, no se cotizó.

MERCADO DE DIVISAS

Cotizaciones proporcionadas a LA NACION, por los señores Yrarrázaval, Rodríguez y Cía. Ltda., Corredores de la Bolsa de Comercio de Santiago.

Divisas	Comp.	Vend.
Dólar Of. Gr. I	31.—	31.10
Dólar Of. Gr. II	43.—	43.10
Dólar libre	60.80	61.30
Libra billete	175.—	175.30
Libra Cheque Cta. Chilena	212.—	217.—
Nacional Exp.	10.40	10.45
Nacional Arg. libre	6.70	6.90
Solos billete libre	3.40	3.60
Franco suizo libre	15.30	15.60
Franco francés libre	—.—	0.17
Lira libre	—.—	0.098
Zurich-New York	3.97 Fr. s.	xDól.

TRANSACCIONES DE PROPIEDADES

Don Alfonso Castro a don Antonio Montero; propiedad ubicada en Gálvez 1423, en $ 340.000.

Don Daniel Allel, a don Miguel Pepe B.; propiedad ubicada en Madrid 1256, en $ 270.000.

Don Luis Verdugo a don Carlos Barros; propiedad ubicada en Joaquín Vicuña 1028, en $ 210.000.

Don Julio Nazar se adjudicó de don Hernán del Río y otros; departamento A. del segundo piso, del edificio construido en Merced 336, en $ 283.000.

Doña Norma Fodelli a don Humberto Gómez, inmueble ubicado en Av. Irarrázaval 4600, comuna de Ñuñoa, en $ 315.000.

Municipalidad de Santiago expropió a don Salvador Rabi M., parte de una propiedad con frente a las calles Santo Domingo y 21 de Mayo, en $ 5.000.000.

Don Guillermo Torres a doña Elcira Canales; propiedad ubicada en Andes 2732, en $ 280.000.

Caja de los FF. CC. del E. a don Daniel Espínola; propiedad ubicada en Av. Antonio Varas 1865, en $ 1.608.924.

Doña María Fuenzalida a don Arturo Scroggie; propiedad ubicada en Fernando Manterola 0576, en $ 1.450.000.

Don Abraham Gómez a don Aristides Besoaín; parte de la chacra "Conito" o "Los Sauces", comuna de Quinta Normal, en $ 3.000.000.

Don Eduardo Oteiza a don Bernardo Naranjo; propiedad ubicada en Salvador Sanfuentes 2290, en $ 500.000.

GUIA PROFESIONAL

MEDICOS

DR. CASTARON
Exclusivamente pulmón
Agustinas 1269 (edificio LA NACION).

DOCTOR THOMPSON SCHWARZENBERG
Metabolismo, Impotencia Sexual señoras. Glándulas. Obesidad. Bocio. Delgadez. Diabetes. Marced 486-A. Fono 33788.
2-IV

KLIMPEL
Oídos, Nariz, Garganta
Huérfanos 972.— 4-6.
14-IV.

Dra LUISA PACHECO PIZARRO
Médico-cirujano
Señoras y niños. Consultas de 2-5. Nataniel 475. Fono 86762.
N|O

DOCTOR RATINOFF
Bronquios, Pulmón, Asma. Corazón, Rayos X. Agustinas 681, 3 a 6. Tel. 32521.
31 III

JORGE DARRIGRANDI
Cirugía. Venéreas. Sífilis. Rayos X. Nebulizaciones.
Teléf. 45427. Serrano 20-B. De 6-8.
15-IV.

Dr. WORTZMAN
Medicina interna Reumatología — Rayos X
Monjitas 359 2.o piso. Depto. 1.
Fono 31813 — Horario: 5-6.30
Dr. CLAUDIO COSTA
Cardiología Electrocardiograma
Rayos X
Horario: 3-5.

DR. GORGEWSKY
Rayos X
Broncopulmonares, Estómago, Hígado, Diabetes. (De 2 a 5). Almirante Barroso 57. 15 VI

ISAAC HORVITZ
Mentales - Nerviosas
Santa Rosa 1083
2 - 4
30-X-

Dr. J. MONTERO C.
Hernias, Várices. Hemorroides sin operar.
Rayos X. Diabetes. Reumatismo. Obesidad. Corazón. Pulmón. Estómago. Hígado y Vías biliares. Tratamiento impotencia según Kraft-Ebberling.
Parque Forestal 384, Tel. 83639.
30 IV

PROFESOR RAMIREZ
José M. Infante 22.
Piel, Venéreas. Fono 46547.
2-IV

Dr. G. del RIO
RECOLETA 555
Fono 74323.
Señoras — Partos
Consultas: 5 1|2 7 P. M.
24-XI-

DR. ABDELKARIM DAVIS
Enfermedades de señoras
Ginecología-Sexología-Psiconeurosis
Consultas de 3 a 7
Merced N.o 156-Parque Forestal
26 III

Dr. FELIX VALENZUELA M.
Santa Elena 1071
Medicina general. Tratamientos naturales. Baños medicinales.
8 IV

GALLEGUILLOS
Rayos X
Corazón. Pulmón. Hígado. Estómago.
Nataniel 457. Fono 80691.
26-XI-

DOCTORA LONNBERG
Ginecología — Partos
Nataniel 658 — 64562.
27|III

DOCTOR GRINSCHPUN
Corazón, Riñón, Hígado, Intestinos, Endocrinos, Sexología, Rayos X. Consultas: 1.45-4.15
Miraflores 260. Fono 33655
h-a

MEDICOS

DR. MANUEL MUÑOZ VALENZUELA
Enfermedades de niños.
Almirante Pastene 344-A
Teléfono 41270

INSTITUTO DE ENFERMEDADES DEL CORAZON
Dr. DESIDERIO GROSS
Titulado Europa y Chile
2 años en Nueva York.
EXCLUSIVAMENTE PARA ENFERMOS DEL CORAZON
Cansancio, presión, aorta, angina coronarias, asma, trastornos nerviosos del corazón. Tratamiento de los trastornos circulatorios de las piernas.
Providencia 309 - Fono 491402
Consultas: 2-6 p. m. 31 VIII

ROGER LAMAS
Piel-Venéreas
Puente 776. 2-4. 24-III

GONDOS
Recientes estudios en Estados Unidos. Ortopedia-Traumatología. Reuma. Deformaciones, huesos accidentes trabajo y deporte.
Phillips 16, Fono 82351
H A

OCULISTAS

DRA TOBAR BUSTAMANTE
Ahumada 236—Of. 601
2 1|2—4 P. M. — Fono 80742.
16 XII

MARIO AMENABAR PRIETO
Estudios Alemania 3 - 6.30
Moneda 973. — Oficina 531.
Teléfono 82792.
DOCTOR
DANIEL AMENABAR OSSA
Operaciones, Enfermedades de los ojos. Graduado en Londres.
9.30 - 6.
6 IV

DR. ARAYA COSTA
Reñaca 34. (por Vicuña Mackenna 10). Consulta: 6.30-8.
Fono 67945. 18 Mzo. 950

ABOGADOS

AURELIO MONTENEGRO GUTIERREZ
Causas Civiles y Criminales. Asuntos no Contenciosos, Redacción de instrumentos, Constitución de Sociedades. Juicios del Trabajo y Cobranzas Judiciales
Bandera 140-A. Of. 2. Piso 4.o
Teléfono 68681.
Consultas de 16 a 18 horas
26 III

ARMANDO VERDUGO
Morandé 440 — Teléfono 67972.
15-V.

HIPOLITO GATICA
EDMUNDO PEREZ
ADRIAN MOLINA
LIBER GATICA
Abogados
Bandera 140-F. 5.o Piso.
Of. 10. Teléfono 85303.
4-IV

LAURA MULLER DE CABALLERO
FRANCISCO CABALLERO
Propiedades.
Divorcios. Atención esmerada provincias. Morandé 291. Oficina 19 — Teléfono 84583.
5 IV

RENATO FERNANDEZ LECAROS
VICTOR VIAL V.
ARMANDO REYES D.
Abogados.
Agustinas 1350 — Oficina 570.

AIDA SEPULVEDA
HERACLIO MORALES
Civiles, criminales, comisiones, representaciones, propiedades. Atención provincias.
Arturo Prat 222, departamento 2
30 III

ROBERTO SANHUEZA GANGAS
Abogado
Nulidades de matrimonio, divorcios, particiones. Juicios civiles y del trabajo. Huérfanos 1164. 3.er piso. Depto. 50
26 III

ELIAS NEHGME RODRIGUEZ
Abogado
Estado 33. Oficina 45. Teléfono 3629.

DENTISTAS

GLADYS RAMOS
Dentista
Trabajos rápidos, económicos.
5 - 8 P. M.
Moneda 821.
11 IV.

Dr. JORGE CARNIO
Cirujano-Dentista
Dentaduras modernas
Mac-Iver 549
26 IV

DIENTES ANTIESTETICOS reciben perfecto aspecto estético por fundas de porcelana o acrílico. Dentaduras estéticas último sistema. Se colocan la dentadura artificial inmediatamente después de hechas las extracciones. Trabajos de urgencia en 24 horas, y menos también.
Clínica Dental Dr. A. Rodríguez
Pasaje Agustín Edwards 29.— Entrepiso 111.— Entrada por Ahumada 312.— Fono 74835.
H|A.

COMPOSTURAS
de dentaduras artificiales, dentro dos horas.
Pasaje Matte 81 Of. 222.
H|A

DOCTOR
ALFREDO MUÑOZ LOBOS
Cirujano-Dentista
Puentes. Placas. Extracciones
Compañía 1852 — Fono 85779
H A

JOAQUIN PRIETO S.
Cirujano-Dentista
Cirugía, Prótesis. Rayos X— 10-12 y 3-7. Serrano 419 Teléfono 62932.
20-1-1950

ARTEMIO BARRIENTOS VEGA
Cirujano Dentista
Rayos X, Placas, Extracciones
Matías Cousiño 150. Ofic. 819.
Teléfono 80645.
26-III

DENTADURAS
Reparaciones rápidas.
Precios bajos.
E. Politoff
Dentista
Rosas 2033
30 III

MATRONAS

MATERNIDAD ST. JOSEPHS
CARMEN CUEVAS
Casos urgentes, enfermas provincias, Villavicencio 378. Teléfono 34342.
30 III.

MATERNIDAD "LUISA KAPLAN"
Arturo Prat 139. Teléfono 83128.
15-IV.

SARA SAN MARTIN
Clínica
San Francisco 206. Teléfono 88585.
26-III

MATERNIDAD PARTICULAR
Pastoriza de Morales - Leontina de Gilabert
Matronas
Precios módicos. Esmerada atención. Servicio médico. Recién llegadas del extranjero ofrecen sus servicios en Irarrazaval 2912.
n|o.

SEÑORA CARMONA
Santa Rosa 203. Fono 36524.
15-IV.

CARMELA TORO
Matucana 640. Teléfono 92206.
6-IV.

RAQUEL GONZALEZ TORO
Especialidad de primerizas. Serrano 161. Fono 87202.
23-III-49

SEÑORA PHERINY
Atiende enfermas provincias. Lord Cochrane 95. 6 IV

AZUCENA NAVEAS
Embarazos; casos urgentes. Consultas permanentes. Santa Filomena 150 (funicular).
9-IV

SEÑORA MORAL
Embarazos toda época.
Tratamientos casos urgentes
Avda. Santa María 435. Departamento 311, próximo Escuela Dental. Fono 84981.
31 III

MATRONAS

FILOMENA YEVENES
Consultas gratis.— San Diego 267.
10 IV.

TECNICOS DENTALES

LABORATORIO DENTAL LEZAETA
Composturas inmediatas.
Huérfanos 757. Tercer piso
Oficina 308. Teléfono 31829
H A

LABORATORIO DENTAL KLEIN e HIJO
Alameda 865. 17 A.

CARLOS ROMAN
Técnico Dental
Ahumada 116 — Fono 68041.
H|A.

HUMBERTO MAULEN
MECANICO PARA DENTISTA
Bernardo O'Higgins 778. Oficina 6 Fono 60784
trabajos rápidos
H A

PRACTICANTES

DOMINGO CUEVAS
San Pablo 3255 Fono: 91777
Atención: 9-1 P M y 2.30-9 P M. H A

REYES
Tratamientos
A. Prat 763. Teléfono 66532
23-IV

R. PASTENES VARELA
Practicante
Atención permanente.
Andrés Bello 545.
6 IV

LUIS ALDUNATE
Practicante masajista
Previa indicación médica, curaciones vías urinarias e inyecciones. Atención domiciliaria. Enfermera para atención señoras. Teatinos 248. Deptos. 100-101. Fono 60828, lado Hotel Carrera.
N-O.

ESCOBAR
Practicante
Tratamientos. Huérfanos 757, oficina 207, fono 36082. h|a.

MOISES SANCHEZ
Inyecciones. Curaciones domicilio. Arturo Prat 1438. Fono 52179.
11-IV

MASAJISTAS

LUIS MUGA LEON
Masajista titulado
Compañía 1329 Pedir hora
Teléfono 62480 Atiende a domicilio H A

MASAJE CIENTIFICO
Inductermia Vibración. — Máquinas modernas.
OSCAR URRUTIA U.
Profesor de la E. de C. 18 años de práctica. Estudio: 21 de Mayo 592. Depto. 511. 5.o piso. Edificio Caja de Carabineros, rincón de la Plazuela 35979. Atención: 11-12 1|2 y 15-18 horas. H|A

KINESIOLOGOS

IRMA TESTA R.
Gimnasia médica. Masaje. Aire caliente. Reeducación. Guayaquil 45. Depto. 1, 1.er piso. (Casi esq. Carmen). Fono: 35979. Atención: 15—18 horas.
H|A

VETERINARIOS

CLINICA VETERINARIA AMERICANA
Avenida Condell 15.—Fonos: 45224-46541.
6 IV

ORTOPEDICOS

ORTOPEDICO FELIX
Arturo Prat 152.
Pies planos, deformados.
H. A

CORREDORES DE PROPIEDADES

ROSEMBERG MIERES
Oficina de Propiedades
Huérfanos 1112 F Fono: 66982
Compra-Venta Casas Fundos Parcelas Arriendos Administraciones.
H A

AVISOS ECONOMICOS

53.—JUDICIALES.

CUARTO JUZGADO CIVIL concedió posesión efectiva herencia de doña Lucía Acuña viuda de Rossel, a los señores: Augusto Aurelio, Washington Garibaldi, René Sady, Milton Leonidas, Mario Bolívar, Felipe Lautaro Rossel Acuña.—El Secretario. 21 M.

CUARTO JUZGADO CIVIL concedió posesión efectiva herencia de doña Mercedes Latorre Jara a sus hijos Carlos y Amelia Arancibia Latorre.—El Secretario. 21 M.

SEGUNDO JUZGADO CIVIL, concedió, con beneficio inventario, posesión efectiva herencia intestada de Juana Barrios Rojas, a hija legítima: Carmela González Barrios. Tramítase conformidad artículos 40/44 Ley 5427.—Secretario. 19 M.

QUIEBRA SUCESION MANUEL Quintanilla Cortés.—Segundo juzgado Civil.—Por resolución de fecha 15 de marzo de 1949, ordenóse tener por aprobadas dentro tercero día tasación $ 120.000 propuesta por Síndico para remate casa y sitio fallida poses Comuna Nancagua, Departamento San Fernando, conocida con nombre "Callejones", entre estación Placilla y paradero Pupudegua, y las siguientes bases para esta misma subasta: mínimo $ 120,000. Pago al contado. Bolsta de garantía 10% del mínimum. Demás bases y antecedentes en los autos y Tribunal más arriba mencionado.—El Secretario. 21 M.

CUARTO JUZGADO CIVIL, AUTO 16 agosto 1948, concedió posesión efectiva herencia de Petronila Pulgar viuda de Zúñiga, a Josefina Zúñiga Pulgar. 22 M.

REMATE.— ANTE QUINTO JUZgado Civil Mayor Cuantía, 5 abril, 15 horas, se rematará cuota, acciones y derechos hereditarios que corresponden Felicidad Benavides Lavín, inmueble San Isidro 1570. Mínimo $ 64.000. Subasta comprenderá totalidad derechos demás comuneros sobre la propiedad Mínimo: $ 320.000, incluyéndose cuota Felicidad Benavides. Contado $ 200.000, saldo cuotas iguales 6 y 9 meses plazo. Hipoteca Caja Previsión Defensa Nacional. Boleta garantía $ 32.000. Demás bases y antecedentes autos "Benavides Lavín, Felicidad". Autorización enajenar.— Secretario. 27 M.

TERCER JUZGADO, MARZO quince, concedió, conforme arts. 40, 44, ley 5,427, posesión efectiva herencia intestada doña Carmela Jamet t. Cáceres, a don Rosendo Toledo Romero.— Secretario. 21 M.

SEGUNDO JUZGADO CIVIL, SANtiago, concedió, con beneficio inventario, herencia testada de Joaquín Jáuregui Zornoza, a hijos y herederos testamentarios Angel Joaquín, Segundo, Fernando y Adriana Jáuregui Salas, ésta ya fallecida y representada por su hijo Benito Jesús Merino Jáuregui. Practicaré inventario solemne secretaría, 17 actual, 15 horas.— Secretario. 22 M.

TERCER JUZGADO CIVIL, MARzo dieciséis, concedió posesión efectiva herencia in estada don Francisco Corona Jamett, a sus hermanos Elvira, Blanca, Digna, Rosalba Abraham, Hortensia, Mercedes Ignacia e Hilda Corona Jamett.— Secretario. 22 M.

QUIEBRA CARLOS ABRATAM.— Ante Tercer Juzgado Civil Mayor Cuantía Santiago, presentóse doña Grimaldina Hervia Maya, verificando crédito preferente por $ 165.000; más $ 5.000 intereses devengados proveniente mutuo prenda industrial, intereses y costas. Juzgado por resolución fecha quince marzo actual, tuvo por verificado crédito.— Aníbal Muñoz A., secretario. 22 M.

CAJA NACIONAL DE EMPLEADOS PUBLICOS Y PERIODISTAS

PROPUESTAS PUBLICAS

Llámase a Propuestas Públicas para la provisión y colocación de Persianas Venecianas (Venetian Blinds), con los Edificios de Renta ubicados en Av. Presidente Bulnes N.os 259 y 331 (Bulnes 1 y Bulnes 2), respectivamente.

Estas propuestas se abrirán en la Oficina de Despacho del señor Vicepresidente Ejecutivo, el día 25 de marzo de 1949, a las 11 horas.

Los proponentes interesados en esta licitación podrán retirar los antecedentes en la Sección Inversión Directa del Departamento Técnico, Av. Bernardo O'Higgins 1315, Of. 24, diariamente de 15 a 18 horas, sábados de 10 a 12, previo pago de las sumas de $ 100 por Bulnes 1, y $ 100 por Bulnes 2.

SANTIAGO, marzo 16 de 1949.

EL SECRETARIO GENERAL

CAJA NACIONAL DE EMPLEADOS PUBLICOS Y PERIODISTAS

INSCRIPCION DE CONTRATISTAS

Se llama a inscripción de Contratistas de Categoría Especial, para la construcción de futuras Poblaciones y Edificios de Renta de la institución.

Para optar a esta inscripción, los Contratistas o Empresas Constructoras deberán reunir las siguientes condiciones:

1.o) Encontrarse inscritos en los Registros del Colegio de Arquitectos de Chile;

2.o) Tener una capacidad económica mínima de $ 2.000.000.—, debiendo acreditar en cada caso que ésta cubrirá un 20 o|o del valor de la respectiva propuesta;

3.o) Cumplir con las condiciones exigidas en el formulario que para este objeto proporcionará la institución.

Será requisito indispensable para optar a las propuestas, encontrarse inscrito en este Registro a la fecha en que se publique la licitación.

Datos y antecedentes se suministrarán en el Departamento Técnico de Propiedades, Sección Inversión Directa, Avda. Bernardo O'Higgins N.o 1315, 2.o piso.

VICEPRESIDENTE EJECUTIVO